南京日報

本報登記證　內政部警字第三八〇九號　中宣部中字第一二六四號　中華郵政特准掛號認爲新聞紙類　電報掛號：一二一二

社址白下路八十三號　電話五一七三三號

第七百六十八號

今日二大張售洋三分

今日提要

▲朝日新聞論中日談判
▲章士釗談蒙僞軍僅萬餘人
▲莫斯科捕獲間諜
▲西政府軍反攻失敗
▲教電協會努力推行電影教育
▲京國貨展覽會昨開幕

本報社理事會啓事

本報社自本月九日起經理之職改聘本報社理事喬雲直先生兼任此啓

朝日新聞論中日談判
欲調整中日關係 應顧慮中國人心理
主停止全般談判留待將來處置

（東京十二日電）朝日新聞今日社評、題爲「中日談判之背景」、該文首對日政府、關於最近南京談判之情況、諱莫如深一節、表示强烈之不滿、繼謂中國政府對共同防共及華北兩大問題之出人意外之强硬態度、使談判陷入僵局、日本所須反省者、乃在對兩國輿論作一比較、中國方面在抗日及救國之主要原則下、全國團結向非常顯著之目標邁進、而日本方面、雖對內外情勢或已加以考慮、但對吾人目的何在、迄未有絲毫之表示、致令民衆缺乏熱誠、且易陷於漠不關心之程度、故關於兩國輿論之背景、主客之勢、乖爲顯然、該報結論謂、最可遺憾者、祇爲開端時呼聲過高、而結局時似不足應付局勢之事態、日本苟欲備覓取目前談判形式上之結束、則將使中國對日本益加藐視、故當以停止全般談判爲較佳、而立時回復未談判前原有之狀態、留待將來處置一言以蔽之、從目前談判中、吾人已獲得教訓、卽調整中日關係、若仍忽視中國人民之心理、則進行絕不可能、又中日外商業新聞社社評題爲「中日談判及防共問題」略謂華北問題、固可暫擱不談、而中國對防共問題、仍表示懷疑、殊爲不解、

滬日領訪租界當局 請求緝兇保僑

（上海十二日電）日輪笠置丸水手高瀨安治、十一日晚在公共租界倍開爾路桃源里口、被暴徒槍擊斃命後、十二日晨出事地點、仍用草繩圍住、禁止行人進出、同時匯山捕房派有日籍探捕在旁駐守、日駐滬總領若杉、領事寺崎警察署長田島等、十二日上午分訪工部局總裁費信惇、總巡麥靜德、請求緝兇、並保護日僑、十二晨十時、工部局警務處日總巡列山、率同兩日警、赴出事地點勘察、北四川路底江灣路暨楊樹浦一帶、布崗日軍、並未增加、提籃橋站崗日軍較多、惟較十一日晚出事時已減少、楊樹浦各罷工日商紗廠附近日軍、戒備仍嚴、市公安局北站分局長楊扶初、十二日晨分別通飭所屬、加意保護日僑、並派大批警察及便衣偵探、分隊巡邏、

中央國府合併舉行 總理誕辰紀念典禮
林主席領導行禮幷卽席報告

中央黨部國民政府、於昨（十二）日上午八時、在總理陵前合併舉行總理誕辰紀念典禮、陵園前事前會公爲佈置、由中山門外至陵園大道兩旁、亦密佈軍警戒備、景象莊嚴、七時左右、各要人均紛紛趨車前往參加、計到中央委員馮玉祥、葉楚傖、陳立夫、何應欽、朱培德、吳敬恒、蔣作賓、褚民誼、賀耀組、賀衷寒、周佛海、洪蘭友、鄒飛鵬等數百人、八時正奏樂行禮、由國府林主席主席領導全體行禮如儀、並卽席報告、報告畢、復率全體中委府委及各特任官、入陵寢內瞻謁遺容、謁畢復位、旋奏樂禮成、全體參加人員、卽相率下山、林主席報告、原詞錄後：

精誠團結完成 總理的遺志

諸位、今天是本黨總理的誕辰、本席有多少的感想、要同諸位說說、總理是生於一八六六年、就是民國紀元前四十六年、丙寅十月初六日、照陽歷計算、便是十一月十二日、在民國紀元前四十六年的今日、我們手創中華民國的國父誕生了、這實是一個最值得我們紀念的日子、總理誕生的地方、是在廣東香山縣的翠亨村、這個村子的背景、是一個風景很美的山、交通也很便利、當時有許多廣州澳門的富翁、都在這裏建築別墅、離翠亨村不遠的地方、有一個金星港、是外國人停船的地方、所以翠亨村的居民、知識開通很早、總理生在這個環境裏面、自幼就聽到外國人種種逞强的故事、不免刺激了他的心靈、而又有很正直很賢德的父母、受到很良好的家庭敎育、所以他救國救民的志願、做大事業的心理基礎、在翠亨村的時候、就已經養成了、這是我們應該紀念永遠不忘的、總理是中華民國的創造者、他不但是推翻滿族統治倡導民族主義的先覺者、並且推翻了中國數千年相傳的專制政體、首創東亞第一個共和國家、做了我們四萬萬人的導師、當他在民國元年、被選爲第一任大總統的時候、因爲要促進南北統一起見、抱着天下爲公的思想、不惜敝屣尊榮、辭去總統不做、這種偉大精神、在中外歷史上、是不容易見到的、祇有美國人一致尊爲國父的華盛頓、才有這種的風度、所以、我們全國國民尊崇總理爲國父、完全是出於良心的一致、這實在是世界革命史上最光榮的紀載、我們國父人格的偉大、大家都知道的、本席不必再多說、但我們所研究總理所以能成就他偉大人格的基本條件、在什麼地方、還除了他幼年的環境和家庭敎育以外、總理確有幾種特殊的個性、爲一般人所不及的、

一、好學、總理從小就是一個愛好眞理的人、他並不爲種種困難的環境所束縛、所以在少年時代、就有很豐富的知識、稍長更喜歡讀書、他常常勉勵同志說、革命的基礎、在有高深的學問、所以他奔走革命數十年、天天都是手不釋卷、對於種種的學理、都曾精密的研究過、才發明了他偉大的三民主義學說、以及建國方略建國大綱、造成了中國革命史上不朽的理論、

二、實行、總理畢生學問、就是革命的學問、所他畢生事業、也就是革命的事業、任何困苦艱危、終是抱着大無畏精神、不折不撓、經過十次大失敗、毫不氣餒、總是勉勵同志、不要灰心、因此在很頑固很守舊的中國社會裏、能夠鼓盪風氣、造成時勢、激起全國青年的革命精神、黃花崗一役、旣轟驚中外、繼之辛亥起義、理想的中華民國、就自此誕生了、這就是他實行成功、

三、愛人、總理對於革命主張、是十分堅持必須貫徹到底、但待人可是十分寬恕、無論同志之間、或是敵人、只要表示誠心接受他的革命主義、對於已往的過失、是決不肯計較的、所以總理一生、是以誠感人、以德化民、雖有鐵一般的意志、而有佛一般的心腸、因此總能夠感格同儕、領袖羣倫、同志都樂爲效死、天下的人、無不感動、無不歸心、那「親愛精誠」四個字的遺訓、永久使我們每一個同志留着很深刻的印象、這就是他的偉大精神、任何人都不能及的地方、總理整個的人格、不是我們今天講得完的、簡單的說、他在倫理上的基礎、便是忠孝仁愛信義和平、一生事業、便是革命、革命的目的、是爲救中國、是爲求中國之自由平等、總理個人修養的方法、就是能好學、能實行等、能愛人、這是他成就偉大人格的基本條件、我們今天紀念總理的誕辰、想到全國精神團結、共赴國難、就應該效法總理的精神修養、繼續總理的遺志、來完成總理的使命、那末我們今天才不辜負這個熱烈的紀念、

孫科等由粵飛桂
擬遊覽二日卽飛湘返京

（廣州十二日電）孫科、梁寒操、李文範、傅秉常、立法院編譯處長謝保樵、廣州市商會主席鄒殿邦、一行十一人、參加總理誕辰紀念會後、遄赴機場乘社格拉斯號飛桂林、晨十時起飛、午前可達、余漢謀偕馬超俊等、在機場歡送、孫等擬在桂遊覽三日、乘原機飛湘返京、

國府林主席 賜阿王一品席
阿王定日內離京返綏

綏境蒙政會副委員長阿王、以南來事竣、定一二日內離京返綏、阿王前（十一）日覲見林主席後、林主席於昨（十二）日賜以一品席、以示慰勞、午後遊覽中央商場、蒙古各盟旗駐京代表、昨午假中央飯店歡宴、晚六時半偕同夫人及公子、參加蒙藏委員夫婦聯合歡宴、

昨由雅安首途 劉文輝入康
主持西康建省事宜

（成都十二日電）劉文輝率所部步兵一團、十二日由雅安首途入康、親自主持西康建省委員會事宜、據劉左右談、鼎革以來、尹昌衡駐康之後、僅諸那入康宣慰、不幸又爲匪所殘害、劉此次率命入康、意義極爲重大、到康後、擬救濟匪後災黎、及輯和宗敎、安定社會等項、着手治康云、

廿九軍昨繼續秋操 宋哲元今往指揮
萬福麟部亦舉行秋季演習
南北兩軍在新樂演遭遇戰

（北平十二日電）廿九軍秋操、十二日在平南一帶繼續演習、宋哲元定十三日前往指揮、當晚在營露宿、十四日在廟各莊檢閱部隊事畢、全部軍隊舉行野營、師長馮治安、俟演習完竣、卽赴保定、就冀省府主席職、（保定十二日電）萬福麟部、定十五日在定縣新樂一帶、舉行秋季演習、師對抗三天、參加部隊爲繆澂流孫德荃朱鴻勳三師及騎四師一部砲工兵各一營、混合編南北兩軍、繆朱分任指揮、萬任總監、在新樂演遭遇戰、西安勦匪總部、冀察綏署、廿九軍等均派員參觀、

患喘疾轉急 尤列昨逝世
其左右已向中央黨部報喪 定今晨入殮

革命先進尤列、夙患喘疾、不料昨（十二）日下午病勢忽轉沉重、經醫治無效、竟於晚七時三十五分在寓逝世、據昨晨出震赴來視疾之立委馮自由談稱、本人上午晤見尤氏時、病勢幷不甚重、談笑一如平日、不料至下午一時呼吸忽轉急促、喉中痰塞、經其老友西醫程立卿細心診治、亦無轉機、乃於五時許改延國醫葉古紅診治、幷進以人參湯、迄無效驗、延至七時三十五分逝世、現其左右已趕向中央黨部報喪、幷預定今（十三）晨在仁孝殯儀館入殮、

逝世詳情

革命先進尤列先生、自於本年九月間由粵轉滬來京後、備受國人歡迎、并由中央黨部租定本京廣州路一三九號、爲先生在京下榻處所、先生抵京之初、以年事太高、不勝旅途勞頓、精神卽感不適、兼患足疾、行走不便、迭經立法委員葉夏聲之介程立卿女醫師診治、病勢漸佳、半旬前赴蔣委員長宴時、精神亦旺、同談鋒猶健、同志莫不竊幸先生老當益壯、昨（十二）晨九時立法委員馮自由往謁、談笑如平日、仍無異態、十一時進午餐、未及終、卽笑語在座曰、「余將歸矣」語畢、擲什地、經其家人扶至臥室、已不能言、一面急電程立卿女醫師求治、醫至知先生舊有喘疾復發、病勢沉重、殆將不起、當卽注射强心針、家又延中醫葉古紅診治、投以人參復脈湯、湯未飲盡、卽入彌留狀態、延至七時三十五分、與世長辭、承繼子少甫、孫嘉從、及私人秘書愚白眉、隨員尹治純、均在側、痛哭失聲、中央黨部秘書長聞訊、立遣段時園赴尤邸弔唁、并急電林主席、蔣委員長、孫院長、及中委王寵惠等報喪、先生遺體、於晚十二時半移送仁孝殯儀館、預定卽日入殮、聞先生抵京時、會預定遺囑、日內將正式發表、

蔣大使呈遞國書

（上海十二日電）莫斯科十一日塔斯電、中國新任駐蘇大使蔣廷黻、十一日謁見加里甯呈遞國書、

李思浩昨訪若杉

（上海十二日電）李思浩十二日晨、訪晤若杉、二日內卽乘滬平機返平、

橋本和知赴濟謁韓

（天津十二日電）日駐屯軍參謀長橋本、參謀和知、赴濟謁韓復榘、預定十三日午可返津、

蒙僞軍僅萬餘人 多係虛張聲勢
華北外交仍本平等互惠原則談判
宋哲元昨接見平記者談話

（北平十二日電）宋哲元十二日晨接見記者談、此次赴津、係料理私事、在津時、田代司令官曾訪余、余亦前往回拜、除酬酢外、別無所談、最近華北外交、爲中日經濟提攜等項、咸本平等互惠原則、繼續以前未竟之談判、內容與報載完全相同、中日通航、大致籌備就緖、章程尙有修改之處、不久當可實現、同時亦卽取消日軍用機、在我領空任意飛行、如日航機、擬繪一八卦圖、以資識別、外傳綏東形勢如何緊張、多半是虛張聲勢、天氣嚴寒、蒙僞軍人數、亦不過萬餘人、羅載約有四五萬不確、因百靈廟嘉卜寺等地、燃料食糧、均感缺乏、倘如此衆多之人數、事實上亦不可能、故綏東問題、據余觀察仍係一件小事、余早擬赴察巡視、惟因公務繁忙、不克分身、倘時間允許、或前往一行、冀省政務重要、余無暇兼顧、故以師長馮治安繼任、俾專責成、

三省外僑退出問題
美使館與各地領館正商辦中

（北平十二日電）美國駐華大使館、現正與有關係各地之美領館、會商中國政府要求外僑退出綏遠甯夏及青海三省問題、據聞上述三省、共有美僑三十四名、此日英大使館、尙未接到中國方面來文、旅居以上三省之英僑、爲數極少、北平法國當局、目下並無舉動、因此事已由在上海之法大使辦理、聞上述三省之內、必有法國天主教士多人、德比兩國之教士、亦有數人、按日本目下在張家口歸化包頭甯夏及伊新哥爾三地、設有無線電台、冀察政委會主席宋哲元、會於接見記者時、表示意見、以爲在最近期間內、綏遠時局似不致發生嚴重之糾紛云、

章士釗在滬談 綏東決可無虞

（上海十二日電）章士釗十二日午接見新聞界、首謂冀察頗爲安謐、雖有一種隱藏之危機、然中國其他各地、無不有之、次謂據本人觀察、綏東亦決可無虞、因傅主席之實力足以消滅匪衆而有餘、最後並否認冀察設立最高法院分院、聞并係事實上絕不許可者云、章此來專爲弔段祺瑞喪、預定一週後北返、

社論
經濟侵略之影響
▲提倡國貨

聰明之帝國主義者、其侵略政策、決不現其猙獰面目、用武力以佔據他人領土、妨礙主權、而專以藹辭和善、示其和靄可親、甚且聯合與國、專訂條約、維護被侵略者、自其表面觀之、何嘗不義形於色、躋於豪俠、而其內心所藏、策略所至、則完全以經濟能力、壓倒貧弱、挾權通商條約、先取得弱國地藏之富源、生產之原料、一面接濟己國之所無、一面製爲品物、換取金錢、吮膏吸髓、能使弱者財富枯竭、生命斷絕、故善用侵略手段者、莫如以經濟爲主題、使受之者無所動於其中、而莫爲之備、或且視如良朋益友、仗爲提携扶助之他山、較彼動輒威嚇、遣兵調將、示人以難堪者、誠有智愚之別、巧拙之分矣、

海通以後、各國之垂涎中國者、靡不驚羨吾蘊藏之富、材物之繁、生其爭取之野心、而吾乃本原始農業爲生產、視工業爲卑賤不足道、自政治軍事以及百工用品、與日常生活所需、在在皆感覺陳舊不適、於是炫之以新奇、益之以技藝、席捲吾國所產之原料、造爲種種不可思議之貨物、利用機械運輸、轉奇宣傳、震吾耳而耀吾目、一切惟外貨是賴、從都市至於鄉村、莫非外貨之銷場、而重工業所賴之機器、暨軍事上所需之材料、價值之鉅、更足驚人、自通商以來、金錢隨大洋之水以去、入於他人囊中者、安可以數計耶、每年海關入超之數字、爲世界任何國家所未有、國安得不弱、民安得不貧、其禍可謂極矣、

百餘年前、外人挾其新式武力、來至吾國、征服昏庸、攫取種種優越權利、而訂不平等之通商條約、用是條約、盡量輸其工業品物、初吾人尙存排斥歧視之心、對洋貨不樂爲用、經多方和善籠絡、更運用鉅大資本、壟斷商場、又貶其貨價、示人以便宜有可圖之利、於是奸商遂投入懷抱、而代爲經營、博其餘蠅頭之利、市場商肆、遂成外府、予取予求、縱橫如意、國人就於奢侈、震於新奇、凡有所需、悉資洋貨、卽一絲一粟之微、飲食起居之具、亦仰給於他人、視國產如土苴、馴至養成習慣、藉示豪奢、深入人心、牢不可破、如大海狂瀾、排山倒壓、無術可以阻遏矣、

夫服用國貨、爲世界任何國家人民之天職、不必藉政治督促、社會輿論等力量、以爲提倡、蓋凡爲一國之人、卽有愛其國家之責、經濟爲萬事之母、輕易未可以與人、公私方面需要之物件、自當尋求於國內、苟有所缺、如其爲不必要、又何妨略從節儉、倘不慊於使用、何不振興工業、擴充製造、以自求其便利耶、吾國地大物博、生產豐富、祇以偷安怠惰、習故蹈常、遂棄其利而不恤、轉以無數量之原料、供給他人、爲侵略之工具、馴至上下交困、積成貧弱之原因、而仍莫之悔、提倡服用國貨、遂成今日救貧之要訣、政府爲之布令、社會爲之宣傳、汲汲皇皇、冀挽洋化之頹風、斯眞痛心疾首、莫可如何之事、京市此日提倡國貨之故、有經營進行之舉、萬人空巷、資爲歡樂、效力與否、俱非觀衆所計及、而如此舉行、已足暴露國人自棄之弱點、追本窮源、當於工業技術、設法養成、資本來源、從寬籌集、庶幾抵抗舶來、用爲自給也、

西班牙近畿鏖戰 政府軍反攻失敗

叛軍準備繼續大舉圍攻首都 政府各重要機關遷瓦倫西亞

（塞維爾十二日路透電）據廣播消息、國民軍頃正準備對馬德里取大規模之新攻勢、聞第十七師已鞏固其陣地、俾作新攻擊、政府軍曾反攻數次、均遭失敗、受創甚巨、同時據瓦倫西亞消息、政府飛機十架、今日飛抵瑪約迦島之巴爾瑪、轟擊國民軍之要塞、

（里斯本十二日路透電）據無線電台發表國民軍總司令佛郎哥之談片稱、國民軍將繼續轟炸馬德里、至其投降而後已、該城將全遭毀滅、余雖抱憾、實無可奈何云、

（馬德里十一日路透電）國民軍砲轟之後、甫將進攻之際、路透訪員曾視察西京西北政府軍陣綫、旋發出電訊、述國民軍圖入都城之努力、又遭一次失敗、國民軍進攻之目的物、即所謂法蘭西橋者是、該橋在距北車站約一哩許、截斷柯倫那大道、政府軍雖受大砲坦克車機關槍手溜彈之猛轟、而士氣甚壯、固守陣地、且以幽默態度指示距路透訪員立處不遠之敵軍戰壕、既而國民軍由柯爾未那羅斯區衝出、客薩軍與摩軍猶砲隊之掩護、大有得手之象、但守軍已取消目標、大炮與機關槍同時並發、彈如雨密、於是攻軍遂爲被、紛趨附近破毀之屋避匿、京城中心各街道、現仍至爲危險、時有砲彈落下、砲彈炸聲、且雜以機關槍聲、行路者皆爲慄之、

（巴黎十一日海通電）據馬德里最近消息、北火車站附近一帶、本日整天在戰中、與昨日所傳已經失陷之消息、適得其反、本日最後消息稱、日寄籍軍隊與非洲軍隊所編成之國民軍一縱隊、經劇戰後、始將北火車站附近及其東北部之大學區佔領、孟太郡兵營係一軍事要地、雖爲國民軍主要目的之一、現仍在政府軍掌握中、據云、守軍之砲兵隊、雖爲火車缺少所困、但仍堅決抵抗云、

（瓦倫西亞十一日哈瓦斯電）中央政府所屬各重要機關、多已陸續遷抵此間、開始辦公、城內已宣布施行軍法、並實行燈火統制、入夜遮蔽燈光、以防敵軍飛機之襲炸云、

（倫敦十一日哈瓦斯電）西班牙內亂不干涉辦法調整委員會所屬小組委員會、頃於本日舉行第十次會議、當將設立國際委員會、以監察西班牙海口與邊境之計劃起草完竣、將於明日提交調整委員會全體會議加以討論、此項計劃、規定在西班牙各處海口及邊境、分設兩監察委員會、分在西班牙政府軍與國民軍轄境內擔任監察事宜、又各處飛機、亦應加以監察、藉以避免外國軍火由飛機運至西班牙境內、此係蘇聯所提出之主張、至於蘇聯政府所建議監察葡萄牙各海口之一事、則似不至爲調整委員會所接受云、

奧匈兩國 竟承認義併亞

義王壽辰羅馬熱烈慶祝 奧國復辟事義否認同情

（維也納十一日哈瓦斯電）奧政府今晚在匈卜爾宮舉行跳舞宴會、當由奧政府代表正式宣布承認義大利帝國、按本日原係義王誕辰、席間奧總理許士尼曼、及匈外長加尼亞、特舉觴慶祝義大利君國無疆之壽、其時即用義國王兼亞比西尼亞皇帝之稱呼、蓋藉以表示正式承認之意、亦是加尼亞復宣布匈牙利攝政霍爾第、不久前往羅馬聘問、彼時當以隆重儀式、向義國國君面遞承認義大利帝國之正式公文云、於是齊亞諾舉杯答謝、奧匈兩國政府、並稱許奧匈三國議定書、業已開闢中歐洲各國協調與穩定之途徑、要知此項議定書之目的、並非欲使在多瑙河流域有利害關係之各國互相分化、反之其目的乃在促使此等國家相互協調、並建立良好關係云、對此舉、據義方人士表示、實爲奧匈二國對義王誕辰承認義大利帝國之舉、認爲非常滿意、且謂最近義奧兩國互派公使、其就職時所遞國書、均用義國王兼亞比西尼亞皇帝之稱呼、可見奧國已在事實上、承認義大利帝國、茲不過電加證實而已云云、

（羅馬十一日海通電）今日爲義王愛麥虞限六旬晉七壽辰、此間舉行盛大慶祝、按照慣況、應舉行閱兵禮、今則展、以待匈國攝政霍塞來羅馬時舉行、此間各報均出專刊、登載義王在位三十六年以來之政績、「義大利日報」指陳義王早已承認法西斯主義、爲自力更生之原動力、而墨索里尼乃一代偉大之領袖、各報一致力言法西斯政體之人民與君主政體之人民、完全助合無間、蓋義大利東非帝國之建立、實由此種和諧之精神而致之故也、希特勒致義王之祝壽電文、各報均用大字刊載、

價目照舊 包天照常十五元
擴充營業 新車到京
十一月一日起
公用汽車
電話 31144
門東門西一律減收二角
城內一律一元

英波商妥 保障波利益

（倫敦十一日路透電）英外相艾登、與盤桓此間四日之波蘭外長柏克、作數次會商之後、今日據官方聲稱、英波兩國之意見與志願全同、聞雙方已商妥、設法在將來之西歐公約中、保障波蘭之合法利益、並同以爲在國聯機構之內、最能維持國際合作、歐洲若分成對抗之集團、則歐局常無寧日、

（羅馬十一日海通電）英國通訊社所傳齊亞諾曾以墨索里尼私函一件、面交奧舒斯尼格之說、此間消息靈通方面、並未加以否認、但謂該函內墨索里尼曾對哈普斯堡皇室復辟問題、表示同情之猜測、則斥爲不足置信云、

浙籌建革命陣亡官兵忠烈祠

（杭州十二日電）浙各縣奉令籌建革命陣亡官兵忠烈祠、現各縣多已從事籌建、

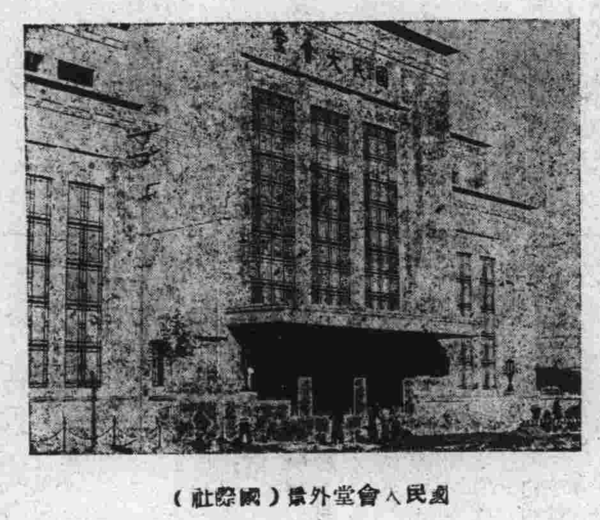

國民大會堂外景（國際社）

莫斯科捕獲間諜

德使館對德人被捕事 已提出抗議

（莫斯科十一日路透電）據聞自有外人多名被捕後、留寓此間之外人多有被指爲間諜及擾亂分子、並謂係中歐某強之陰謀云云、德國駐莫斯科大使館、對於德人被捕事、已提出正式質問、

德國政治機構 傳將全部改組

希特勒氏將僅高拱於上 一切政權由戈林行施之

（巴黎十二日哈瓦斯電）事業報外交記者塔布伊夫人頃發出驚人消息、據稱德國之內政治機構、不久即將完全改組、所有政務、均將受軍權之管轄、希特勒將僅高拱於上、一切政權將由副總理行施之、副總理大約即係現任航空部長兼四年計劃獨裁者戈林、其下設執政院、由執政三員組織之而已、戈林兼任院長、三人中一係現任駐英大使里賓特羅甫、一係希特勒之親信即經濟部長沙赫特之匹敵克伯勒、另一執政人選未詳、至衆院則將予以解散、而以參院代之、參議員全數共計二百人、此項計劃、一旦實施、不啻將德國全國力量、置于軍人掌握之中云、

驗收國民大會場林主席參加典禮（美利生照相館攝）

無爲縣泥汊鎮 被匪洗刧

（蕪湖十二日電）無爲縣泥汊鎮、十一日被匪洗刧、商店住戶無一倖免、損失甚巨、無爲縣長張良輔、已率隊馳往追緝、

衛立煌抵洛

（洛陽十一日電）衛立煌抵洛謁蔣委員長、請示要公、

全國各地開會 紀念總理誕辰

昨（十二日）爲總理誕辰、全國各地、均開會紀念、茲誌各地紀念情形於下、

上海（上海十二日電）滬市黨部十二日晨十時召集各界代表、在市商會大禮堂、舉行總理誕辰紀念大會、到八百餘人、各機關學校工廠休假一日、全市懸旗誌慶、

廣州（廣州十二日電）粵各界代表、十二日晨八時在中山紀念堂舉行總理誕辰紀念大會、到孫科、梁寒操、余漢謀、黃慕松、曾養甫、在粵中委暨黨政軍各機關要員、暨各界民衆團體學校代表等六十餘人、孫科主席領導行禮如儀、並致詞散會時、高呼口號、情緒熱烈、省市各機關各界民衆團體學校、並分別開會紀念、全市懸旗張燈結彩、各機關休假、各大報出特刊、

福州（福州十二日電）總理誕辰、全市懸旗誌慶、各機關休假、晨九時、省黨部舉行紀念會、到各機關學校代表等、陳肇英主席、方正平報告、並發告民衆書、

保定（保定十二日電）省府各界十二日晨九時、在省府大禮堂舉行總理誕辰紀念、張吉墉

杭州（杭州十二日電）杭州各界紀念總理誕辰、全市懸旗誌慶、省黨部召各界代表、開慶祝紀念會、牟震西主席、報告紀念意義、各機關學校均分別開會慶祝、并放假、各報均休刊一天、

天津（天津十二日電）總理誕辰紀念日、津各機關學校及銀行等均放假一日、全市高懸國旗誌慶、

徐州（徐州十二日電）徐埠各界十二日舉行總理誕辰紀念、全埠懸旗、各機關學校銀行報館均休假一日、

太原（太原十二日電）全市懸旗、各機關學校、放假一日、爲總理慶祝誕辰、

安慶（安慶十二日電）皖省黨部十二日晨九時、召集各界代表、開總理誕辰紀念會、中特派委員苗培成主席、設計委員梁賢達報告、省府八時亦開紀念會、由祕書長王印川主席、教育廳長楊廉報告、代主席致詞、各學校同時分別開會、全市懸旗、各機關放假一日、

蕪湖（蕪湖十二日電）黨部十二日晨舉行總理誕辰紀念會、各界均派代表參加、全市懸旗誌慶、各機關學校一律休假、

長沙（長沙十二日電）省黨部上午九時、召集各機關代表、各級黨部全體黨員在大禮堂、舉行總理誕辰紀念大會、到何鍵、朱浩懷等五百餘人、由曾省齋主席、報告紀念意義、

開封（開封十二日電）總理誕辰、汴市於十二日上午九時在開封縣黨部大禮堂舉行、到綏署主任劉峙、省府代表牛明恕、省黨部代表劉錫五、教育廳長魯蕩平、及各機關團體學校代表五百餘人、行禮如儀後、首由主席劉峙講述總理遺教、繼由劉錫五講演、十時散會、各機關學校各報均放假一日誌慶、

北平（北平十二日電）爲總理誕辰紀念、平市各機關學校、放假一日、全市並懸國旗、以示慶祝、

洛陽（洛陽十二日電）洛陽各界舉行總理誕辰紀念大會、到二萬人、蔣委員長出席訓話、大要約四點、一、紀念總理、要自立自強奮鬥、二、紀念總理要堅定志向篤信主義、三、效總理大無畏精神以做事、四、繼續總理遺志完成三民主義國家、詞勁氣壯、聽者動容、並勖學生青年要格外努力、

（洛陽十二日電）總理誕辰紀念、洛軍校黨部發表告同胞書、詞嚴義正、讀之悚然、

武漢（漢口十二日電）十二日爲總理誕辰紀念、武漢三鎮一律懸旗慶祝、各機關學校銀行工廠並休假一日、省黨部於上午九時、召集省會各界代表、舉行紀念會、由馬晉忱主席報告、並請石瑛到場講演、漢市黨部上午十時、召集漢市各機關團體學校代表、舉行紀念會、由陳泮嶺主席、並作報告、迄十一時始散、

成都（成都十二日電）省黨部十二日晨、召集各機關團體舉行總理誕辰紀念代表大會、到數百人、李學如主席、並報告紀念總理誕辰、應有之認識、

濟南（濟南十二日電）爲總理誕辰、全市懸旗、各機關學校團體、均休假一日、省黨部晨九時開紀念會、到各界代表數百人、

南昌（南昌十二日電）贛省各界、十二日晨在中山紀念堂舉行總理誕辰七十一週年紀念會、到各機關團體學校代表五百人、由李中襄主席、並作報告、省府同時召開紀念會、是日各機關放假全市懸旗一天、

、全市懸旗誌慶、各機關休假一日、

太古輪山東號 撞翻行香漁船

（福州十二日電）太古輪船公司山東號、九日在閩浙海普陀洋面、撞翻由閩開赴普陀行香漁船香客二十五人、均落水死十餘人、該輪坐視不救、十日生還者、回抵福州、向海員公會請求援助、並向當局機關呼籲、請與嚴重交涉、

滬日紗廠工人尚無復工消息

（上海十二日電）日商公大第二紗廠工人二千五百餘人、十一日晨亦加入罷工、其他各廠工人、仍無復工消息、惟廠方十二日爲通告、準備十二日晚自動開工、社會局以錢新之與日紡績同業會長船津、素有交誼、特請錢出任調處、

民國廿三年會計年度及該期以後財政情形報告（續）

孔部長向中央政治委員會呈提

上表所列數字、係包括救災費在內、但撥付各省之補助費則並未計入、按各省補助費、其大部份係充補助各地教育之發展、經濟建設之實施、及廢除苛捐雜稅等事宜其數目亦頗可觀、計廿二年度爲國幣三二、〇〇一、三三二、八一一元、二十三年度爲五五、四八八、〇七二、四二元、而二十四年度該兩項教育及建設費益見增加、

二十五年度國家預算業經頒佈茲將二十四二十五兩年度歲入歲出預算數目分列如左、以資比較、

甲 歲入之部	廿四年度	廿五年度
一關稅	三四一、三六一、四〇〇·〇〇元	三一七、九七三、五一四·〇〇元
二鹽稅	一八四、二一九、〇四〇·〇〇元	一八九、一八七、二二五·〇〇元
三烟酒稅	二二、三四九、一八六·〇〇元	一六、九八七、三九五·〇〇元
四印花稅	一二、〇〇〇、〇〇〇·〇〇元	一一、三〇〇、〇〇〇·〇〇元
五統稅	一一三、二九八、一七七·〇〇元	一三二、七九六、一一七·〇〇元
六礦稅	三、八七三、一二四·〇〇元	三、六三一、八六二·〇〇元
七交易所稅及交易稅	一、九五〇、〇〇〇·〇〇元	一、三五〇、〇〇〇·〇〇元
八所得稅	五、〇〇〇、〇〇〇·〇〇元	五、〇〇〇、〇〇〇·〇〇元
九銀行稅	一、六〇〇、〇〇〇·〇〇元	一、八〇〇、〇〇〇·〇〇元
十國有財產收入	八、八四六、八五〇·〇〇元	五、七九一、七六七·〇〇元
十一國有事業收入	二〇、八五五、〇二二·〇〇元	二一、二〇一、五三一·〇〇元
十二國家行政收入	一〇、九三一、九八九·〇〇元	一〇、九〇一、二三二·〇〇元
十三國有營業純益	四〇、二六八、八五一·〇〇元	四一、三九七、五八三·〇〇元
十四協款收入	三、七六八、〇〇〇·〇〇元	三、一九八、〇〇〇·〇〇元
十五債款收入	七〇、〇〇〇、〇〇〇·〇〇元	一二五、〇〇〇、〇〇〇·〇〇元
十六其他收入	一一六、八三二、三六三·〇〇元	一〇三、三四二、二二四·〇〇元
總計	九五七、一五四、〇〇六·〇〇元	九九〇、六五八、四五〇·〇〇元

乙 歲出之部	廿四年度	廿五年度
一黨務費	五、八七〇、八〇〇·〇〇元	五、四一九、〇八〇·〇〇元
二國務費	一二、五七八、六七二·〇〇元	一五、五三五、一三〇·〇〇元
三軍務費	三二一、〇〇〇、〇〇〇·〇〇元	三二二、〇一九、二〇〇·〇〇元
四內務費	四、三七一、三〇八·〇〇元	八、八三六、五二〇·〇〇元
五外交費	九、四〇一、二九五·〇〇元	九、六九〇、二三四·〇〇元
六財務費	六六、四三三、五二九·〇〇元	六四、五一五、五六六·〇〇元
七教育文化費	三七、二一一、六二一·〇〇元	四四、三三九、九六二·〇〇元
八司法費	二、八三四、八〇五·〇〇元	三、二四〇、八九八·〇〇元
九實業費	四、三八四、七八〇·〇〇元	四、二二六、四四七·〇〇元
十交通費	四、九二九、一二二·〇〇元	四、八三五、七三四·〇〇元
十一蒙藏費	一、七二二、八四四·〇〇元	二、三二〇、七六六·〇〇元
十二建設費	三六、三七四、八九〇·〇〇元	五三、一[illegible]〇、二二一·〇〇元
十三國有營業資本支出	六〇、九七一、一六六·〇〇元	九六、三三三、七二〇·〇〇元
十四補助費	一〇六、九一六、七八八·〇〇元	一〇五、八一六、〇〇〇·〇〇元
十五撫恤費		五、六六四、七〇四·〇〇元
十六債務費	二七四、八〇三、二七九·〇〇元	二三九、〇三七、九〇八·〇〇元
十七第二預備費	七、七六六、二九三·〇〇元	五、七[illegible]二、三六〇·〇〇元
總計	九五七、一五四、〇〇六·〇〇元	九九〇、六五八、四五〇·〇〇元

在過去之七八年間、政府對於關養稅源、不遺餘力、如關稅則之修訂、鹽務之整理改進、統稅制度之創辦、皆著成效、各項稅收之進展、可見下表、

（以百萬元爲單位）

年度	關稅（包括常關附加稅在內）	鹽稅	統稅	共計
十八年	二四五	八五	三九	三六九
十九年	二九二	一三〇	四〇	四六二
二十年	三八九	一五五	七四	六一八
廿一年	三一二	一四五	八三	五四〇
廿二年	三四〇	一五九	八九	五八八
廿三年	三三五	一七六	一一三	六二四
廿四年	三一六	一八四	一一六	六一六

歷年稅款增收、一部份雖由於各地之國稅漸歸本部直接徵收、然所需徵收經費、因以隨增、且民十八年以來、內亂歷起、共禍蔓延、剿撫之費甚鉅、益以連年災患、防堵救濟在在需款、民二十年長江水災賑費逾七千萬元、財產損失估計二十萬萬元、共影響國家稅收者至大、自東北淪喪、稅收隨之而失、致以該四省關鹽担保各外債之協款、未能解撥、且東北與內地各省商業尚稱暢旺、至此亦因之阻滯、使政府稅收及工商業受絕大打擊、近兩三年來、不獨因種種不景氣影響、而臨時支出救濟等費、反因之而激增矣、

結論

溯自民國二十二年以來、我國在財政上、所遭貧困之境遇、於近代史中得未曾有、蓋以天災頻仍、共禍猖獗、而救災剿匪、動需鉅款、兼以世界經濟不景氣之襲擊、使我國倍受摧殘、復因歷年之舊欠、致財政較前更形困難、然本部雖處於此萬難中、猶能增撥的款、促進建設、其最著者如教育、公路、鐵道、水利、公共衛生、農村救濟、以及其他生產等事業、此外又能盡力整理舊欠、以維國債之信用、至全國金融組織、幸經政府採用最適當之步驟、從容應變、復得人民一致協助、始能免於崩潰、而轉穩固矣、且商業金融、現已漸呈蓬勃之象、一俟完全恢復、其前途當未可限量也、政府在財政上之改革、經濟上之建設、現已次第實施、設無外患之牽制、當可有更顯著之進展、況西南問題、近日亦已全部解決、故財政統一、更無問題矣、

政府爲求更進一步之進展起見、在財政上、須以下列原則爲張本、

（一）凡屬不需要或不生產之開支、應一律撙節、餘款以供生產及建設上之用途、

（二）甄別及訓練稅收人員、藉資增加行政效率、

（三）整理現行稅收、開徵良好新稅、以達增加稅收而不增加人民負擔之目的、

（四）改革地方稅收、使其與國家稅收相符、

（五）改良銀行制度、並促進農村信用制度、俾農村經濟易於恢復、

（六）完成幣制之統一、維持幣價之穩定、藉以穩定金融情形、

（七）清理舊欠、以維持國債信用、

近數年中、政府迫於環境、注全力以應急需、但此後則將傾向於經濟建設一途、惟欲達此目的、須設立一更有效之預算制度、以資控制各項用途、然政府在財政上所渴望者、不僅收支相抵而已、且冀財政日臻健全、俾有餘力以開發國內經濟資源、並改進人民之生活也、

所有民國二十三年會計年度及該期以後之財政狀況、臚陳如右、敬祈中央政治委員會公鑒、

財政部長孔祥熙、十五年八月一日

又附錄有四：（一）孔財長對於實施新貨幣政策之宣言、（二）財政部實施新貨幣政策之布告、（三）孔財長對於增厚法幣保障之宣言、（四）取銷銀製品用銀限制之命令、均經當時各報先後發表、茲從略、（全完）

我國禁烟總會 送達國聯禁烟報告（續）

各海關緝獲出入口暨內地私運烟毒案件統計表（民國二十四年）

海關	私運出口案數	私運入口案數	內地私運案數	合計
江海關	6	22	277	305
粵海	143	5	6	154
膠海	1	23	16	40
東海		31	63	94
廈門		6	7	13
潮海	10	7	8	25
龍口分			2	2
拱北		7	62	69
浙海		41	7	48
江門			15	15
福海	13		9	22
梧州			4	4
三水			8	8
九龍			14	14
	19	1		20
威海		12	2	14
瓊海			5	5
北海	1		4	5
蒙自	8	1	5	14
杭州			4	4
岳州			5	5
九江			5	5
江漢		3	96	99
金陵			55	54
長沙			26	26
宜昌			3	[illegible]
蘇州			1	[illegible]
蕪湖			2	[illegible]
鎮江	1		11	[illegible]
重慶			18	[illegible]
秦皇島		1	49	[illegible]
津海	3	40	34	77
長城分卡			19	[illegible]
總計	205	200	842	1,26[illegible]

長江水勢大落 蕪湖現成航運中心
大輪不能上駛乘客改搭火車 堆棧躉船貨如山工人增數千

（蕪湖通信）今年長江水勢大跌，以蕪湖與安慶間之水位計之，竟開空前之紀錄，蓋據蕪湖關巡江司報告，今日蕪安間水位爲十七．四英尺，安慶至九江間爲十五．四英尺，與去年同時間水位，各相差十二英尺有奇，以致大輪航綫應易，連日據海關公告，約以蕪上游之隆興洲及馬當及小孤山一帶之浮沙，最易爲航道之阻礙，水淺沙露，行駛稍一不慎，即有擱淺之虞，是以此項報告，航界極爲重視，每次過蕪必向海關探詢，以卜安全，同時自漢口下駛之輪船，於抵安慶後即停止夜航，靜待天明啓椗，以致合輪下行抵蕪時間，恆較往昔遲五六小時，招商局各輪與江南鐵路辦理水陸聯運，旅客到蕪，即上岸改乘火車前往京滬，其他貨物亦然，在此淺水期內，上游航運固不無影響，但蕪地卻因緣時會，反大得其利，（一）因上江水淺，吃水逾十公尺之大輪抵蕪後即不能繼續上駛，無形中以蕪埠爲中心點，將船貨卸下，改用駁船拖往，卸駁工人，平添數千，各棧房及躉船皆貨如山積，（二）按照歷年習慣，各輪公司例如於十二月初會議一次，加收上江貨運水脚一成，名之曰淺水費，今年時未交冬，以情形特殊，或將提早實行，至上江貨運則因種種關係，比往年增百分之七十五，如輪噸位，咸告不敷，可見貨運之闕躍，要亦農產豐收所致也，（九日）

贛省府撥款救濟紙業
工商管理處設法改進 並救濟夏布木材特產

（南昌通訊）贛省氣候溫和，竹林到處皆是，農民除以之製爲竹器，及充建築材料，大部份均用以製紙，產量居全國之首位，爲本省農村之特種副產，亦爲山民專業，全省領縣八十三，產紙縣份，佔半數以上，產銷最廣者，首推鉛山，而上饒，崇仁，永豐，瑞金，甯都，宜豐，萬載，太和，萬安，石城，資溪，宜黃，奉新，靖安，德興，玉山等十縣次之，各縣產紙總值，年約八百餘萬元，惟近七八年，產銷一落千丈，在民十九年，贛紙輸出數量，共有一五七，八四八捆，值關銀二，一八五，○三六兩，二十年出口數量，即降爲四九，二六八捆，僅值只及十九年三分之一，其

◆衰落原因◆

本省紙張（一）工製造，向保守，近年國內文化進步，印刷工業發達，所需用，不能合現代之需用，產連史，毛邊，多被上海機製連史毛邊所壓倒，（二）火紙，花尖，多用於燒化，近因迷信日漸破除，銷場大減，（三）表芯及其他紙類，多供包裹用，又因牛皮紙大宗輸入，且質料堅牢耐用，取而代之，（四）產地運銷阻，交通梗阻，製造成本昂貴，製法粗陋，質地惡劣，難與外紙競爭，近年贛經全國經濟委員會建議，撥款二百萬元，作辦江西製紙工廠，去年又經該會駐贛辦事處計劃，製紙工廠，資本定五十萬元，最後復計劃，創設製紙模範工廠，及農村手工製造業指導改進訓練機關，定資本十二萬元，終以

◆經濟困難◆

未見實施，僅資溪於前年由該縣陳縣長，呈准省府，撥款改良紙業，舊春釀就毛邊紙原料一萬餘擔，建築造紙廠，屆請外地造紙技工，將該項原料，改良製造，名曰資溪毛邊，質料潔白細嫂，不亞船來，爲本省各界所樂用，其他產地紙戶，尙少改進，本年六月間，省商聯合會召開第二屆全省代表大會，各縣代表以本省各縣頗多產竹，竹爲製紙原料，紙爲本省特產，只因商人力量有限，無法

◆設製造廠◆

紛紛提案，大會通過，呈請省府撥款開辦製紙廠，茲悉省府爲謀救濟本省紙業，特令工商管理處計畫辦理，並決定連同夏布木材一項特產，從速研究改進，及便利商運新法，俾資復興，一俟研究結果，定本年內即開始實行，

第一個阮玲玉案
宣佈戀愛爲要挾 少女竟懼而自殺
○嗚呼人言可畏○

（上海通訊）甯波女子王美麗，年華二八，姿容娟秀，現住武定路二十弄五十三號，其表姊周阿玉家內，於前晨忽萌厭世之念，背人購得鴉片煙洋一元四角，吞服自盡，旋經其表姊發覺，當將女伴送廣仁醫院醫治罔效，延至是晚八時二十分，氣絕殞命，由院報告新閘捕房，飭探王士棟，前往調查之下，得悉該女曾在一蛋廠內作工，尙有一母，甫於數日前返原籍，會有順德路八十七號復興印刷所工人徐清華者，見女貌美，屢思勾引，女終不之理，嗣復有信函數通寄給，女亦不答，徐曾派男子三名，於十八晚間九時許，往女之居處，該二人均自稱爲新聞記者，並邀女需於明日出外，與徐會晤，如不從則欲將伊與徐之戀愛經過披露報章，種種恫嚇言詞，女因而畏懼，出此自殺之心，及恆豐路家內，詎其所，均已不在，乃將女之尸體舁入斐倫路驗尸所，昨晨由第一特區地方法院委派炎書記官王祖翼等，蒞所驗明尸體，自據捕房捕稟明前情，又據周阿玉投稱，死者住我家內，是日有男子三人到來，向女恫嚇，余曾目覩云云，宋君得供，遂諭驗得死者王美麗女性，委係生前服鴉片煙毒身死，尸交周阿玉具結領殮，

湘省發展苗族文化
省政府籌辦苗區學校 并設法獎勵漢苗通婚

（長沙通訊）省政府現正積極發展苗族文化，及獎勵漢苗通婚，茲將其內容，分誌如下，

◇發展苗族文化◇

苗族僻處萬山之中，交通梗阻，知識錮蔽，向無文化可言，清代苗亂平息後，始設官興學，當時文化逐日進展，絃誦之聲，幾偏苗疆，但昔日讀書識字者，僅限於少數富苗，多數貧苦者，仍屬蒙昧，民國以還，各苗區學校，雖經陳統領（渠珍）提倡，設置甚多，近因經費不充，或因地方不靖，相率停頓，茲存者亦不過形式而已，宜切實調查苗區學齡兒童，蹤其需要，籌備的款，將已有之學校，逐而恢復之，應增之學校，分年而建築舉辦之，已達學齡之兒童，限令就學，逾者罰其父兄，青年可造者，由政府酌量津貼，資送國內外專門大學，以明深造，十年之後，似此生聚教養，苗族文化，當不難與漢族並駕齊驅，

◇獎勵漢苗通婚◇

自黃帝征蚩尤，漢苗界限，迄今已四千餘年，仍未泯滅，其所以形成此界限者，固由於血統語言風俗宗教之不同，抑由我漢族未盡兄長之義務，今欲合漢苗爲一家，必須提倡漢苗互通婚姻，而非若現時漢人娶苗，而不嫁苗之單方面通婚，始能成功也，以上所陳，倘可舉其犖犖大者，如能逐行之，則風俗之改移，語言之更易，服節之變換，均當迎刃而解云，

廣汕鐵路 路綫已確定
由廣九路樟木頭爲起點 沿海陸豐揭陽以至汕頭

（汕頭通訊）廣州至汕頭鐵路，在陳濟棠主政時之三年計劃中，經已規定，並委出龍思鶴爲籌備員，原定路綫由西村起點，繞過廣州市郊，出增城，經惠陽，紫金，五華，梅縣，豐順，以至潮安汕頭，此綫要橫跨惠州之東江橋，且須經過紫金，豐順，無數山洞，非四五年光陰，四千餘萬建築費，不能功成，故自龍思鶴籌備以來，毫無成績，上月鐵道部派張嘉璈南下，總局決定展築黃浦支綫，從西村起點，弧形繞過廣州市郊，用拱橋跨過廣州路之石牌段，直達魚珠砲台止，則廣汕路綫無須再在西村方面繞道矣，鐵道部以汕頭爲通南洋各埠唯一之通商口岸，廣汕鐵路，急應着手築築，並限於二年內完成，特委廣九路局工程處長梁永槐爲籌備主任，已決定新路綫，由廣九路樟木頭起點，照省道第一幹途程，經平山，三多祝，海豐，陸豐，揭陽，潮安，以至汕頭，此綫比原日所定路綫，可節省一百哩，工程亦無巨大橋梁山洞，施工甚易，照此計劃，二年內可以完成，此路工程由鐵道部補助，梁永槐後轉往株韶路各段，視察新興工程，下月回來，即計劃施工云，

農村合作月刊 第二卷第一期

▲刷新內容▼ ▲擴充篇幅▼ ▲增加畫報▼

卷頭語
劉匯各省合作事業之經過與將來……李安陸
中國合作運動今後應取的方針……董時進
中國農產運銷合作運動之回顧與前瞻……賈士毅
合作社法施行上之困難……[illegible]華興
從尋食與民生說到合作的復興……伍玉璋
農業合作之經濟的任務與其評價……李林中
農村合作社組織與經營之困難及其解決方法……李惠識
中國棉花市場之組織與棉產運銷合作……[illegible]仁
英國的農業合作……蔣學楷
美國批發合作事業之縱切與橫剖……羅虔英
蘇聯農民何以贊成合作公耕……韓辛譯
△工作實錄▽
江西省農村合作委員會工作概況……文羣
河南省農村合作委員會兩年來工作概況……張靜愚
安徽省農村合作委員會工作概況……馬凌甫
△農村畫報▽
□國營金水流域農場一瞥□ 楊林頭農站 五幅 墾荒 八幅 耕植與收穫 九幅 禽畜 四幅
關係九縣水利之金水閘 四幅
新式農具 十一幅
湖北農村合作委員會工作概況……劉壽朋
福建省農村合作委員會工作概況……陳體誠
四川省農村合作委員會工作進行概況……劉航琛
農村詩畫……豐子愷
△文藝▽
蕪兄雜弟……許欽文
凌虛島……曹孟其

每期一角 全年十二冊連郵一元

農村合作週報
五十一期起大刷新 擴充篇幅一倍 每期售國幣二分 全年五十期價收郵費五角

武昌中國農村合作出版社印行
生活書店特約經售

南京市政府第一六七期公報出版

南京市政府公報第一六七期出版本公報內容編制計分會議法規命令公牘布告統計特載附錄各欄材料豐富編輯新穎每月出版一期現第一六七期業已出版定價每本大洋一角本市開明書局教育用品社及中正書局均有代售如欲定閱請向市政府秘書處編譯股接洽可也

實業公報第二九九期業已出版

本公報登載關於農林鑛工商漁牧及勞工合作法規公牘調查統計註冊廣告等項每週出版一次訂價全年大洋五元郵費在內零售每册大洋一角凡關心實業法令及其他實業者均應購閱一份以資參考如訂者均請逕向實業部總務司第四科接洽可也

虎標永安堂四大良藥
爲參加南京市國貨展覽會
舉行特大減價
大萬金油 每瓶七角
小萬金油 每瓶二角六分
鐵八卦丹 每包八分 每包六分
頭痛粉 每包三分
小八卦丹 每包九分
大清快水 每瓶四角五分
小清快水 每瓶二角三分
以上各藥特價限展覽會場出售每人每種限購十瓶或十包
大會閉幕即停止
虎標永安堂南京特約經理城內中法藥房敬啓 電話五一四七一號
展覽會場在國貨陳列館內

嗚謝國醫歐仲仁徐賓如大夫
家父本年五月間背部突患疽毒（俗名陰搭背）數經中西醫診治均未見效且日益嚴重後慶得外科聖手徐賓如先生施以割治始獲痊可近復染哮喘之病幸經友人之介紹就診於歐仲仁先生處不數劑而病即除足徵二先生醫學深邃經驗宏富無以爲謝用特登報宣揚并告同病者知有所問津焉
歐仲仁 中山東路四十六號振合行二樓
徐賓如診所 大油坊巷十八號
嗚謝人陳 德章 國章 仁章 介行 華章 意章

大號白金龍香煙減價公告
原價每罐大洋六角 現減售每罐大洋四角弍分
貨味照舊 售價減低
中國南洋兄弟煙草公司南京分局謹啟

裕成茶號各種茶葉特點
浙江龍井茶 安徽魁尖茶 黃山茉莉茶 玳玳龍井茶 玳玳魁尖茶
家庭經濟茶 以及各樣異品紅綠名茶等 無不質純味鮮 售價又非常經濟 日常飲用 不但有益衛生 且有適口之特長「茶罐」式樣最多 花色最新 四季送禮 最爲合宜
地址 中華路三山街口路西 電話 五一八四二
下關大馬路南首 電話 三二七一三

科達麥精魚肝油
●首創老牌 滋補聖劑● ●認明科達 方得眞效●
全國各大藥房均有出售

介紹名醫程立卿醫師
女同志程立卿醫師乃全科畢業西法婦兒內外科精理產科以醫名世者已二十九年自國府成立開業首都亦已數載同志等以健康相託無不喜占回春尤以對同志之留京者每樂盡義務醫師之若夫及叔均爲黨國名流程君亦自民國肇造盡捧命如任北伐軍看護隊長廣東省議會議員上海法院醫官及揚州關科長等職均能以醫事之餘從政治與古所謂良醫良相者得毋同乎爰以介紹於各界諸君子
尤列 鄭天錫 鈕永建 林庚白 黃梟松 鐵自由 曾仲鳴 唐紹儀 彭壽民 黃惠龍
醫師診所 楊公井廿六號[illegible]民戲院前

萍廬花園 菊花上市
門市部 華僑路口中山路一〇七號 電話 三三八七〇
藝園部 福建路洪廟十一號 電話三二〇四二號

經售處 大行宮兄弟藥房 花牌樓會陵藥房 魚市街東南藥房 承恩寺仁濟藥房 各大藥房均有代售
注意 承購時請認明星月商標及標準美女圖庶不致誤此藥毫無副作用習慣性流弊
南京市政府前 廣生大藥房 總經理

代售處 花牌樓會陵藥房 魚市街東南藥房 中華路吉安藥房 下關五洲藥房

國藥淋濁丸

甲種主治 急性腫痛 血淋 傳染 初起
五淋白濁 急慢分治
藥到病除 永遠斷根

乙種主治 慢性白濁 体虛 屢發 不痛 久遠

注意分治
此丸分甲乙兩種 甲種特效 滅菌消炎 鎮痛除腫 利尿清淋 乙種特效 化濁痲毒 固腎養精 補氣培血 新淋腫痛 服甲種丸 六小時止痛 久濁体虛 服乙種丸 一星期除根 愈後恢復生殖上原有之機能 決非一切不分新久急慢虛實的普通治淋新品 及誇張蟲惑失實的注射電療手術 能望其項背也 購者務須指定國藥淋濁丸名稱 及認明濟群氏肖影爲要 以免劣藥冒充 貽害人羣 每盒大洋一元 不礙生育 無傷腸胃 廣告欺人罪我惟天 無錫通運路濟群藥社 外埠郵購加費二角

南京經理 市政府前廣生藥房 大行宮光弟藥房

中籤公債可貼現
國民政府所發各種公債中籤債票還本日期均有規定持票人如欲提前用款者可持向本行信託部辦理貼現
南京中國國貨銀行啓 電話二三九七二

君如持有國民政府所發各種公債息票及中籤公債票而欲提前用款者可向『大陸銀行』辦理貼現
南京
分行 中正路新街口 電話 經理室二三三七七 營業室二三二一八〇
支行 中山北路鼓樓東 中華路建康路北 電話三一五八三 三一〇三六 五一六二二

南京銀行儲蓄部
本行除專營銀行一切業務外對於儲蓄部力求手續簡捷利息至爲優厚其（存取兩便）存款尤有便於顧客也（附表如下）印有詳章隨時備索

期數	存滿日數	週息	期數	存滿月數	週息
第一期	三個月	七厘半	第四期	十二個月	九厘
第二期	六個月	八厘	第五期	十五個月	九厘半
第三期	九個月	八厘半	第六期	十八個月	一分

一月以上未滿三月者以四厘計息
地址中山東路大行宮 電話經理室二三八八〇 營業部二二二四四 信託部二二六〇九

報紙小文章

白蕪

郭曾文史合論

宋哲元先生在綏遠開始受敵人侵略的時候，對記者宣稱自己也不做吳三桂洪承疇，也不做文天祥史可法，要做郭汾陽曾文正云云。聽了很感奮。

宋先生苦心孤詣，支撑危局，不做吳三桂洪承疇之心，我們是知道的；倘能做郭子儀曾國藩當然更是我們所馨香，因爲不但宋先生個人富貴壽考，中華民族也可國泰民安。

但郭子儀和曾國藩之所以得富貴壽考，一方面因爲回紇和「髮逆」不像今之敵人那樣强盛，一方面也還是他兩人先有文天祥史可法式的决心，才能做到。倘若單騎見回紇而被縶幽，郭子儀當然也可以成仁取義的，曾國藩的章奏家書，以及對曾國藩不恭維的「湘軍志」也都有殉難之志，是否能平「髮逆」而中興清室，在事前都沒有把握。

宋先生想做郭曾，便同時得有做文史的决心，因爲這是殊途同歸的：必有成仁取義之心，然後有富貴壽考之果。

文史在歷史上的價值不一定低於郭曾，我們並不以「成敗」論英雄的，我們所要問的是「是非」。

宋先生今日的地位，倘非史部閣之困揚州，文丞相之幽北京比，我們所希望的自然是文史的精神，而非文史的命運，自不待言。

◇

餘紙未罄，想起了民國二十三年春，秦德純先生到北平謁何，察東正在緊張；秦先生很平靜，對記者的我們說：「這樣被漠視，宋軍長和我們只有等待做史可法張巡罷了。我是還記得的，不知秦先生還記得否？

◇

秦淮街上的太陽

渦齋

太陽光照射着世界，世界是從睡夢中醒轉來了。

太陽光是無私的，牠照遍海角天涯，自然也照到那條秦淮河街上。可是太陽光失敗了，太陽來，秦淮河街入睡了。秦淮街上的太陽，懶洋洋的，總是那麼有氣無力，它好像十分傷感，它像一個被遺棄的婦人，黃黃的臉上放出黯然的光彩。此時秦淮街上是滿街的太陽光，同時也是滿街的寂寞氣。

秦淮河街是一條聲色刺激十分濃重的街，濃得快要滴下汁水來，在大陽光朗然臨照之下，卻是那麼的醜惡，那麼的荒淡，那麼的靜定，那麼的無力，它的靈魂給太陽嚇跑了罷？秦淮街在太陽光下，可憐它是受到了生命的創傷了，它縱然不是死了，也該是睡了。

在和暖的太陽光下，秦淮街上仍是有着男人女人來來往往，車兒馬兒來來往往，只是那些人那些車那些馬，都好像不是秦淮街上所應有的東西。秦淮街上是離不了人離不了車離不了馬的，此時之人此時之車此時之馬爲什麼總覺得不調和呢？是太陽之罪嗎？太陽肯承認嗎？太陽它也覺到了這一點吧？因而它躲在街心，面目是如此的凄暗！

◇　◇　◇

太陽問月亮說：「秦淮街上不是我太陽光寄足之所，月亮先生，拿你的月光來罷」

月亮向電燈說：「電燈先生，你聽到太陽先生的話嗎？太陽先生以爲秦淮街是我月亮的世界，太可笑了，我月亮每夜躲在雲裏何曾敢跨下一步，等到我大膽地降落街面時，秦淮街上只存幾陣西風，我只能照着許多冷冷的屋脊而已，秦淮街就是你電燈先生的，太陽先生錯了」。

電燈說：「月亮先生，太陽先生，是的，秦淮街是我的世界，在我電光映射之下，秦淮街上千萬種好看的顏色千萬種好聽的聲音，沉醉了許多男人，沉醉了許多女人，誰不愛我電光下的秦淮街呢？可是你們也不用羨慕我，我照見了人間許多愉快，也照見了許多煩惱，我很難照見永遠的愉快，卻常常照見永遠的煩惱啊。」

俞科長

二健

從對面的一架大穿衣鏡上，俞科長看見他自己的影子，西裝穿得很緊俏，表現出一個充實的精神，他不自知的有點感覺到青春的驕傲了，他微笑，當然鏡子裏的他，也是在微笑了。

去他寫字檯不遠，一個中年錄事迅速的在抄錄着文件，一顆禿而發亮的頭，照耀在他的眼膜裏，使他聯想起廳長簽押房裏的各樣細碎的印象，他對於廳長的官僚架子，是本能地感覺到一種嫌惡而在這搭成的架子下面，他彷彿像捉住了什麼，可以脅制廳長的理由一樣，心理總像是有些異樣的滿足，彷彿都是廳長的「青春已經炸裂了」的徵象，而他的青春仍然是把持得很牢的，他對於廳長是在用着一個資本家的眼光，去看一個破產者，

◇

在廳長的家裏有一個宴會，俞科長也是被邀的一客。

客堂裏許多人在喝咖啡，廳長突然的出來了，跟在他後面的，是一個身材很矮的西裝女子。

以爲是廳長的太太，但是廳長的介紹詞，是「舍妹，」還頗使俞科長像猜錯了謎一樣的感到一種不安。

只有俞科長比較的是生客，照例交換了問答，並且在宴席上他和她坐得最相近，這是廳長分配的，當然這分配不是無意義的，誰都是在這樣的想。

俞科長似乎是有點像被誰侮辱了的在默坐着，吃菜和飲酒，都不大能引起他的興味，他曾仔細地把她看了一下，一張鵝形的臉，中間黏着一個粗大的鼻子，嘴唇是非常的厚，眼睛內嵌有黑色目鏡，竟看不出它是不是有毛病，還不是「美」，至少在俞科長眼裏，是不會得到什麼馴適的快感的。

在宴席上，只有廳長的發言最多，本來很健談的俞科長，終席差不多沒說到十句話，十句話中對她說的不到五句。

三天以後許祕書忽然跑到俞科長公事房裏，問着：「你能跟我做五分鐘的談話嗎？」「行啊！」兩個人同走到後園裏，俞科長揀一個潔淨的石椅坐下了，許祕書卻坐在他的椅臂上。

石椅是放在池邊的，明媚的池水上，顯現着一部分樓台的倒影，簡直是一幅靈麗的畫，池畔綠楊有一條枝葉，直垂到水面，吻着水，微風吹過，那枝葉便顫開了，水上現出一個淺淺的渦，俞科長一面在賞玩這春景，一面聽許祕書的話，他心裏生出了各樣錯雜的觀感。

等許祕書把話全說完了，俞科長似乎是在抑壓着一個異樣感情的衝動，簡單地答復着道：「我此時沒有方法可以表示一個完全的意見，請你轉達廳長，讓我考慮一下吧」。他們就是這樣的散了。

半個月後，報紙上記載着，「□□廳的俞科長和廳長的幼妹訂婚，不久就要舉行結婚禮，聽說證婚人是請某某兩委員云」。

俞科長立在廳長簽押房的門外，躊躇了一下，決然地走進去了。

畫中的英雄

仲璉

在光東食堂的樓上，看見懸掛着的一幅巨畫，是張巡死守睢陽的故事，畫中的張巡，鬚髮戟起，目眥盡裂，確是一面孔的饑餓，疲乏，與憤怒的神氣。（此時他的如夫人是否已經殺以餉士，待考）。

又在一家剃頭店的牆上，看見一幅月份牌的畫，所繪的是郭子儀家「滿牀笏」的故事，郭先生養得白白胖胖，鬚根翹子，也琉秀得「令人可愛」，他的前後左右全是些面目端秀紅潤的妻女兒孫。

畫中的英雄，其不同如此，難怪宋哲元將軍宣言要學郭子儀而沒說要學張巡。

存稿待取

本刊雖經一再聲明，小稿如不合用，概不退還。但編者於整理積稿之餘，發現許多短稿，其本質固不惡，因體裁關係，雖不適用於本刊，而轉付他刊，仍能採用，爲尊重原作者之心血起見，茲特檢出，存置本社，請作者諸君，儘一星期內，惠臨一取，（以一星期爲限）並乞取稿時給一收據，以了此手續也。

（取稿諸君姓名）

章雛聲　孔才　馬驥　王國靜　胡傑人　金風　澹園　嚴姽傳　冉冉　張音　通祖　白帆　王則隆　身三　黃則隆　裴可權　王水　興　金戈　小心　彤範　半空燈　老荒　國公　張鐵口　嘯虹　陳綺　慰江　許國安　王松　海春

從里昂押送回國時的日記 二

金滿成

我們全體進去不到兩點鐘，就聽說門外業已來了法人警兵守門，禁止我們的出入自由。那時校中的辦事人，唯一的就是褚民誼，我們去向交涉了三四次，他都推託一切不知。問：我們要求住里大，他便瞎說起來，甚麼學費啦，資格啦，吳稚暉啦，Ete Ete 最後直接向法警交涉，求得三數人的出入買麵包的權限，大部份人仍死守校後空地，疲倦異常，然而不是卓地便是灰土，坐猶不能舒服，更說不上睡眠了。肚中又飢餓，一直到了下午二點鐘纔得到一點乾麵包和沙丁魚吃，開了好些時間的會，辦了好幾次的交涉，纔得着晚上睡覺的地方，然而每人給了一架軍用帆布木架床，又沒有鋪蓋，直到半夜，冷得來週身發抖，不能熟睡，同學中，甚有許多哭起來了的。

第二天，又開會，又辦交涉，結果是門外來了若干法警，一個個的把我們押迫上車。有的尚持反抗態度的，然而怎敵得過她糾糾力大如牛之法警？都委曲聽命了。

這些車要把我們搬到那裏去呢？在當時實在是一個很大的疑問，有的說送我們回巴黎，有的說馬賽，有的說這裏，有的說那裏；紛紛議論，莫衷一是！

轆濺復轆濺，車到了一間很古式的房子，門外有許多兵守衛，原來是一所軍營，裏面的兵士衣服破爛不堪，見我們進去，個個都含極驚訝的神情，在樓上給我們預備了三間大房間，沒了我們好些氈子，那天晚上在地上搭鋪睡了，雖然不覺得舒服，然而兩夜未眠，至此始得一息，也就算好了。

第二天，很自由的出入，我還同幾位朋友出去散法文的傳單，以想呼起法國人的同情。（從起頭至此的詳細紀載，還是我戲作的「里大運動」七言俚詞一首。）

回來的時候，途中梅言川屢次想格外佃房居住，我的意思，軍營之內雖不甚好，然而可以省錢，因此仍回營住下。不料次日竟不能自由出入，我們就完全過囚犯式的生活了。過了幾天，吳稚暉新近由中國同一千學生抵法，來營演說，使我們所有計劃，全歸泡影，而且我們乃不自由得。

地址　二郎廟蔡家花園　電話　二三三七九

國民大戲院

今天獻映

環球公司本年最新巨製

羅傑爾平生傑作

上集

珍珠島

偵探　恐怖　熱烈　陰險刁惡的土棍與幽默聰明的俠士大鬥法

國民政府軍事委員會禁煙委員會總會通告

警告種運售煙犯並勸誡吸煙領照限戒

[illegible]

上海 海格路　杭州 疊翠山莊

中國殯儀館

南京 中正路　電話 二二六三九

吳陵

鏡虛生大六壬命理

寓碑亭巷東南旅社二號

我喜歡

哈德門香烟

「又好又經濟」

貨色要好。價錢又要經濟。這是不容易辦到的。惟獨哈德門香烟是實實在在「又好又經濟」。所以能夠盛行數十年受萬衆的歡迎。

哈德門香烟

還是他好

每包祇售銅元十五枚

CF-291A

首都大戲院

二時半・五時半・八時半

今日空前大貢獻

全有聲對白前空滑稽偉大巨片

★

喜臨門

。岳楓再度成功導演作。

周璇　馬陋芬　關宏達　主演

一・鬼笑地滿怪處臉怒・面曾不哈
二個・鬼發目狀噴・目休剝叫禁大
三個烟・場妖・皮那說官忍・笑
一個色鬼・形到笑怕剛鐵・像哈・

★ 喜是完作土是深開稽滑能；大狂笑子笑涕
臨全國囊一入去一稽使笑笑笑得發得交
門部新劇部民的片你！！！肚痛淚流

優待券停用

藝華影業公司偉大出品

新都大戲院

昨日三場全告客滿　今日請早　二時半　五時半　八時半

不惜任何犧牲祇圖民族生存

命道夫史高脫　花妮彭絲　亨利惠爾　遜克孝

合演悲壯熱烈慷慨激昂歷史戰事鉅片

民族遺恨

"THE LAST OF THE MOHICANS"

影業權威聯美公司鉅製

此片非比尋常 ● 不祇值得一看

加映　華德狄斯耐精心傑作　五彩名貴卡通　雞國英雄

優待券停用

京市社會

國貨宣傳週

國貨展覽會昨日同行開幕禮

童子軍婦女會担任宣傳　各機關各團體提燈遊行

展覽會由馬市長主席

首都各界提倡國貨第二屆擴大宣傳週開幕典禮、於昨（十二）日上午九時、假市府大禮堂舉行、主席團爲中央黨部虞誠毅、行政院張峴、新運總會李潤蒼、實業部彭伯勛、市黨部郭均、市府詹孝萱、孫茂柏、提倡國貨會伍士焜、鄭桑會、賀壯予、參加各機關代表、有國府朱文中、司法院施祖鏞、立法院李祖熙、審計部趙迦德、財政部周鼎煌、內政部包惠僧、銓敍部魏靖、外交部陳宣人、蒙藏委員會周表碩、最高法院周慶蕃、參謀本部郁文、中央研究院刁光覃、及各團體學校代表百餘人、由伍士焜主席、並即席宣讀開幕詞、繼由內政部代表包惠僧、國府代表朱文中演說、最後呼口號、於十一時禮畢、攝影、開幕禮後、中小學童子軍、即分頭出發、露天宣傳、婦女新運會婦女工作委員會家庭訪問團、亦同時出發、晚八時舉行提燈遊行、昨（十二）日適爲 總理誕辰紀念日、全市懸旗慶祝、各機關學校、均放假一天、是以參加宣傳運動者、極爲踴躍、全市空氣、亦形熱烈、茲誌各情如次、

主席報告

首由主席伍士焜、宣讀開幕詞、略謂、「今日爲首都各界提倡國貨第二屆擴大宣傳週開幕、由二十餘機關團體組織、前後舉行籌備委員會四次、常務委員會二次、共經費一千餘元、宣傳週於十二日起、至十八日止、開幕典禮、將在福利大戲院舉行、昨日爲 總理誕辰紀念日、吾人舉行國貨宣傳運動、更有意義、遺教有云、帝國主義侵略我國、爲政治與經濟二方面、而經濟之侵略、尤爲劇烈、因是我國產業、備受蹂躪、資金不斷外溢、結果、國家經濟、根本動搖、形成民窮財盡之危狀、蔣委員長有鑒於此、乃提倡國民經濟建設運動、以求國民經濟之繁榮、充實國力、國貨運動、蓋欲使全國人民、非服用國貨、不足以言救國、同時、提高國貨製造技術、以與外貨相競爭、希望政府與人民合作進行、俾國民經濟之前途、日就光明、而民族之復興、亦指日可待矣、繼由內政部代表包惠僧、國府代表朱文中相繼演說、詞長從略、

集合出發

昨晚提燈大會、所有各機關團體學校商店、參加提燈遊行者、均於六時集合公共體育場、場內滿集燈彩、燈光通明、五光十色極呈美觀、七時出發、各行列依次起步、向公園路而行、沿途人山人海、熱烈情狀、空前未有、至燈彩各出心裁、異常精美、參加者二萬餘人、燈彩一萬有餘、至十時在市府前始散、

國貨展覽

國貨陳列館秋季國貨展覽會、昨（十二）日上午九時、在該館禮堂、舉行開幕禮、到各機關代表馬市長、王漱芳、陳劍如、周湘、汪今亮、佘琪、金天祿、胡博淵、葛亮疇、馬濟霖、余維勛、穆華軒、買國民、周榮中、張鵬、魏文熙、周復、白宇民、夏從贊、蔣抱一、魏景陽、等、及各廠商代表二百餘人、由馬市長主席、并致開會詞、繼由陳列館長報告籌備展覽經過後、即由行政院、實業部等代表、及來賓相繼致詞、末由中華國產廠商代表答詞、計參觀民衆與購買國貨者、極爲踴躍、茲誌各情如次：

主席致詞

主席馬市長致詞、略謂、各位廠商代表、踴躍參加展覽、至爲感謝、國人對於提倡國貨、服用國貨之呼聲、已有十餘載、但至今日、仍未能達到完全服用國貨之目的、其原因乃國人不知中國經濟、已瀕破產之境、蓋自鴉片戰爭以後、列強憑藉武力及經濟之侵略、大批外貨、源源向我輸入、彼以賤價收買吾原料、改製後仍輸入我國、以高價售出、吾人之錢財、爲之覊刮以去、又有知識有地位人士、未能以身作則、不肯服用國貨、再則中國廠商、對於出品、每守成法、不思改良、因此出品不佳、不致引起國人、厭視國貨心理、且國貨價值、反較外貨昂貴、而樂用外貨之厭棄國貨、吾人處茲情形中、亟應思所以避免外貨打倒國貨、而免財源外溢、吾人須積極提倡國貨、服用國貨、以維持中國廠商、用國貨得以購買力增加、國貨因資本薄弱、改良貨品、而無法着手、銀行應予以、資本援助、因此、銀行與廠商應打成一片、使國貨廠商、有充分發展、廠商方面、對於製造物品、須適合社會實際需要、并應力求改良、虛心精益求精、事、不可有作假欺騙民衆情事、須知貨劣價高、則人厭棄不顧、而樂用外貨、希望一般公務人員、提倡服用國貨、上行下效、使國貨推廣、例如前清張之洞在兩廣總督任內、曾以廣東土布、漂白製成衣服、而廣東土布、一經張氏服用後、各地人民、皆風起仿效、銷路大增、又張氏會以廣東葵扇、替代鷺毛扇、當時一般人民、乃相率購用葵扇、故吾人應領導群衆、實用國貨、使國貨推廣、免財源外溢、此外、更須注意於農產之改良、俾有充分原料供給、然後始可言抵抗外貨、各廠商應隨時檢查貨物、是否適合人民實際之需要、互相研究、勿同行相忌、研究所得、公諸大家、以收彼此觀摩之效、以考察所得、報告大家、俾大家改良、中國商人、素有良法自秘之習慣、惟恐他人仿效、偶有所得、須知社會經濟非個人經濟、應有公德心共同研究、一致合作、然後使貨品達到改良之目的、提倡國貨、方能有良好效果、

籌備經過

市長訓詞畢、即由該館館長、報告展覽籌備經過、略謂、本館在一個月以前、即開始籌備、分向滬杭各機織廠商、接洽展覽事宜、並徵集各地廠商最新作品、總計徵集展覽作品、共六千餘件、陳列展品、以滬平粵山西等省市爲多、以種類言之、計分十部陳列、計爲教育、農林、飲食、醫藥、礦產、服裝、藝術、製造、染織、化學等、工業染織爲多、參加廠商家數、計百餘家、

廠商答詞

末由廠商代表劉仲英答詞、略謂、市長指導廠商、錦論改良辦法、至爲感謝、并希望各機關代表來賓、隨時予以指導、俾貨品改良、得與外貨競爭、但我廠商、已時刻在改良中、惟經濟上未見活動、市長要銀行放款、則國貨出品、當能日見改良、

日醫科器械商在京開展覽會

昨閉幕轉赴上海展覽

日本醫科器械業者、中華民國視察團、十月初自東京出發來華、週歷北平濟南漢口等處、予日前抵京、團員有永島康平等九人、經衛生事務所介紹、覓得本京北平路中法友誼協會會址、自前（十一）日起、舉行一擀器械展覽會二天、出品有永島市河大磯等商店八家、共約三百餘種、昨日前往參觀者、約五十人、本京醫師居多、日本駐京總領事須磨、于下午三時許、會帶隨員二人、前往參觀、該會定昨日閉幕、再轉赴上海展覽云、

淮清橋畔

國貨展覽會參觀記

人擠人擠得人呼要命！　貨比貨比外貨強得多！

處在國難十分嚴重的中國、如果再把金錢去買仇貨、那便是民族的敗類、因爲經濟是國家命脈、金錢向外國流、國內經濟、自然會起恐慌、而終有乾枯的一天、因此、我們的政府、現在開始舉行國貨宣傳週、和

◇◇◇秋季國貨展覽會◇◇◇

◇◇國貨商場顧客非常多◇◇

會址在淮清橋國貨陳列館、走到那裏、便看見人擠人、好像潮一般的向前流、大人、男的、女的、還有外國人、爲了大門太小、所以人更擁擠了、這是當局佈置的疏忽、也是限於環境、不得已的事、最先、第一二兩室是教育品、無非是些鋼筆、紙張、儀器、模型一類的東西、第二三兩室是美術、佈置上有點不大美觀、杭錦和湘繡、一排一排的掛着、其他

◇◇◇展覽品都顯死板◇◇◇

價格的貴、不是中下階級能買得的、第五室的礦產品、和醫藥品、因爲價格標得不明、所以很少人看、不過、這里的「山西洋」却是國寶、亮晶晶地發光、第六室是生活日用品、除了鞋子、雨傘之外、便是桌椅的模型、這

◇◇◇都是日用必須的◇◇◇

我以爲這是擺在前面好爲了給人們一個深刻的印象、也該如此、第七室的展覽品是染織、這里的「絨」「毯」、「氈子」、是頂好的國產、不但堅厚耐用、而且綿軟、看了、使人想到日偽所侵略綏遠的原因、第八九兩室是化學工業品、這裏表現着中國化學工業的進步、一切玻璃、以及其他化學工業品、

◇◇◇絲毫不遜於外貨◇◇◇

第十室是化裝品、先施公司和家庭工業社的出品、國人要節省些錢、買公用、不是很好嗎、服裝品的展覽、在第十一室、這里有美豐織造廠的手套、其美麗好看、就是外貨也不能相比、其他國貨服裝、比泊來品毫無愧色、參觀完了展覽會、便向東走向國貨商場、見那里無論是那一家、都擠滿了顧客、熱鬧的很、買的買、還價的還價、看來普通定價比較外國貨便宜得多、就拿保熱二十四小時的中國熱水瓶來說、只賣四角大洋、

◇◇◇不是很公道的嗎◇◇◇

因此、買的人非常多、在這里、我們可以看到中國人好用外貨的錯誤、英商在報首屈一指的「美藝公司」所賣的三用沙發床、一「健美」靚得、「安眠」般香墊、和「後」綢皮墊、都是在中國「安眠思床墊廠」定購的、而高等華人之好用美藝公司狀製的、不是自已欺自已嗎、

◇◇◇白花多餘的金錢◇◇◇

嗎？參觀一週、覺得國貨除了不甚美觀之外、沒有劣點、只是發明品（爲華文打字機、鐘靈印字機）太貴了些、這是大該注意的、在這里可以見到中國工業的進步、國人如不用外貨、已經沒有絲毫不便了、請處在危機轉度多同胞、快堵塞這個絕大的漏卮吧！

七十一週年總理誕辰紀念

各界紀念彭爾康主席　市政府由王漱芳報告

昨爲 總理誕辰七十一週年紀念日、茲將本京各界暨市府紀念情形、分誌於後、

各界紀念

南京特別市黨部、於昨（十二）晨在大禮堂召集首都各界舉行 總理誕辰七十一週年紀念大會、到市黨部特派員彭爾康、宣野秋、及各機關各團體、各下級黨部代表四百餘人、主席彭爾康、領導行禮如儀、并作報告、略謂、 總理誕生、與中華民國創立、及民族復興之關係、 總理學說、 總理畢生盡瘁革命、造成本黨光榮的歷史、并闡述 總理學說、及三民主義之精深博大、尤爲救國建國之指針、末謂最近一年來、蔣委員長秉承 總理遺訓、努力剿滅赤匪、使全國和平統一、尤其外交方面的努力、與給予吾人莫大的興奮、負有守土者的忠勇精神、更足以喚起國人的精誠團結、爲國家前進、顯示無限的光明、我們今天紀念 總理、應效法 總理革命精神、繼承遺志、完成革命大業云云、

市府紀念

市府於昨（十二）日上午八時、舉行 總理誕辰紀念會、到全體職員、由秘書長王漱芳主席、領導行禮後、即席報告、略謂今日吾人紀念 總理誕辰、要說的話實在太多、茲就目前外交問題、綏遠問題、及今日本市舉行之提倡國貨宣傳週三事言、主義第五講末尾說、「抵抗外國的方法有兩種、一是積極的、道種方法、就是振起民族精神、求民權民生之解決、以與外國奮鬥、二是消極的、這種方法、就是不合作、」吾人處於今日外患嚴重之時、即應依照 總理指示吾人抵抗外國的兩種方法、一致努力、庶幾國家民族、可以得救、關於積極方面、目前外交問題、表面上雖如此嚴重、但吾人果能有不屈不撓之精神、始終堅持到底、則最後勝利、仍屬於我、至於綏遠問題、吾人決不可以普通匪亂視之、蓋李守信王英等輩、爲甘心事仇之漢奸、一旦綏遠有失、則西北將非我有、故吾人應以全國的力量去救綏遠、至少不應以爲綏遠離南京尚遠、而漠不關心、至消極方面之不合作、即提倡國貨、蓋提倡國貨、一方面以振興國內實業、增加國民經濟力量、一方面所以抵制外貨之傾銷、挽救每年鉅額之漏卮、吾國人民、一聞時局緊張、即將存款移入外國銀行、甚至甘心事仇、賣國求榮、即最低限度之服用國貨、尚不能做到、要皆不明不合作主義之效用、而缺乏國家民族之觀念所致也、今日吾人紀念 總理誕辰、要效法 總理的地方實在太多、本人感於目前之情景、而想起民族主義中 總理所說的幾句話、特提出來與各位共勉之云云、

昨日舉行落成禮之國民大會堂內場景

（美利生照相館攝）

國民大會堂昨晨十時驗收

國府林主席親臨視察　建築精美國內罕與匹

建築經年、費資百餘萬元之國立戲劇音樂院、及美術陳列館、全部工程、業已完竣、該院籌備委員會、於昨（十二日）晨十時驗收、國民政府林主席、於昨晨十時、偕參軍長呂超、親臨視察、到場後、由籌備委員褚民誼等陪同參觀、主席對各部之設備、及一切佈置、均作詳細視察、褚氏則在旁對各種裝置、加以呈述、林主席頗爲滿意、週覽半小時、始辭出、昨日蒞場參觀者、除林主席外、計有中委吳稚暉、馮玉祥、蔣作賓、石敬亭、鄧家彥、王世杰、覃振、洪蘭友、吳鼎昌、陳樹人、賀衷寒、謝冠生、雷震、及各機關簡任以上官員、外賓等、約三百餘人、由籌備委員褚民誼、張道藩、及招待員十餘人、在場招待、承驗收情形、由承建房屋之陸根記營造廠、及設備水電冷熱氣之中國聯合公司、約克洋行、將建築報告書、交由籌備委員會驗收、至此兩建築工程、大部雖已完竣、惟尚須加粉飾、並有一部水電設備、尚未完成、現仍待進行、約再須半月、則全部設備、可完全完成矣、屆時將定期舉行盛大之落成典禮、並舉籌備規模極大之遊藝歌劇、以示慶祝、開幕期約在陽曆元旦、記者昨（十二）日被邀前往參觀、茲將兩大建築之形態、分誌如次、

〔大〕〔會〕〔堂〕〔巡〕〔禮〕

國立戲劇音樂院、即國民大會臨時會場、全部建築、佔地六畝、樓共三層、成立體形、高大雄偉、頗爲壯觀、大門面南、屋頂下刻「國民大會堂」五字、爲林主席題、門分三排、入門爲售票處、甚寬闊、入第二重門、亦分三排、入內則爲會場、面積頗廣、坐位分列四行、共一千六百餘個、皆紫色絲絨彈簧椅、華麗、美觀、舞台爲圓形、可自由轉動、如演劇換幕、極爲靈便、據稱、同時可換布景數十套、其設計之精巧、當可想見、其現因此劇台將暫作國民大會主席台之用、台之四週、臨時加以板壁、台中分設座位兩排、前排將爲主席團席、後排座位備兩個、專備林主席及蔣委員長到場時坐用、以示尊敬國家元首領袖、台前爲發言席、下爲音樂處、場內各代表坐座前、各設木板、上置筆盒外、並有紅綠電鈕各一、此爲籌備委員會特殊之貢獻、以此紅綠電鈕之意義、在大會時討論議案付表決時、各代表不必舉手以示贊成與否、如對此案贊成者、祇須按綠電鈕、反對者按紅電鈕、在主席台前之紅綠燈牌上、則即示紅綠燈明滅之多寡、同時在主席台上、另有玻璃櫃四具、可表明各代表坐位之號數、如是、旣易並能避免錯誤、誠科學之方法也、台後暫分隔房間十餘個、將作大會秘書處之辦公室、會後則一律拆除、改爲劇員休息化裝及換幕之用、樓上座位共六百餘個、兩旁有包廂四個、坐椅亦爲紫色絲絨質、二樓之前、爲一跳舞廳、場面甚大、兩旁設有酒排間、爲觀衆休息處、至全場電光、均採取最新式之壁內裝置、其他一切、設備之完善、佈置之美化、在國內無有其匹、譽爲中國之唯一大劇場、實不爲過也、

〔陳〕〔列〕〔館〕〔一〕〔瞥〕

美術陳列館、在國民大會堂之東面、約二畝、較大會堂小約三分之二、故館前得餘地、栽植花木、大會堂與館舍相連、爲陳列館之緊臨馬路、形長約百步、寬約四十步、堂之分四層、每層成一長方室、中有黑柱八根、將來各陳列美術品、以則分列、共中僅有古代壁畫、裝以鐵框、約二十餘幅、點綴其中、二層與一層相同、三層則爲辦公室、共六間、再上爲長樂臺矣、

社會金針

提倡國貨之感言

本國人用本國貨、分內事也、固不足以[illegible]

各地方建倉積谷辦法大綱

行政院會議通過

丙、關於積穀部分

十六、各倉積穀數量、應比照該市區域內人口總數積足三個月食糧爲最高額、由省政府分別規定限期儲足、並咨報內政部備案、各倉積穀、應以當地生產之主要穀物爲準、十七、各倉積穀由省政府就各縣收入項下指定的款辦理、不時得以募集方式行之、十八、募集方式應按照田賦營業稅房捐及其他產業上之孳息比例收取、力求簡易公平、但貧乏之戶、應予免除、荒歉並應酌量減免、積至倉儲足額時、立即停收、關於募集之詳細辦法、由縣市政府就地方情形、酌擬呈請省政府核定轉報內政部備案、募集倉穀完竣後、應造具出穀人姓名及穀數榜示之、並呈報主管機關備案、十九、募集之倉穀、應以收取本色爲原則、但有特殊情形時、得陳明該管省政府、得穀款並收、所收之款、仍應隨時糴穀歸倉、呈報備查、二十、倉穀之使用依照下列之規定、一、貸穀、二、平糶、三、散放、關於貸穀於每年青黃不接時、准貧戶告貸、俟新穀登場時、按一分加息、本利歸倉、關於散放積穀、以急賑爲限、並須呈經省政府核准、廿一、各倉積穀除依照前條規定使用外、不得挪作別用、或變價存儲、其依法使用之積穀、須於一年內塡還、但認爲有補助農村生產事業發展之必要時、得以存穀向金融機關抵押借款、辦理農村貸款、並須呈經省政府之核准、轉報內政部備案、其詳細辦法、由省政府酌定咨報內政部備案、二十二、前條倉穀抵押借款、其利息、不得超過年息一分、農村貸款之利息、不得超過月息一分、二十三、各倉收放倉穀、縣市政府約集法團代表、或會同區鄉鎭、倉由區公所、或鄉鎭公所、呈請上級主管機關派員驗視、二十四、各倉積穀應逐年翻晒、至少於每三年推陳出新一次、由縣長市長鄉鎭長或倉穀保管人辦理之、因翻晒及推陳出新、倉穀耗蝕數量總計每年不超過百分之一、五、倘遇特別情形、虧耗過鉅時、縣市倉應專案報請省政府查核、區鄉鎭倉應報請縣市政府查核、轉報省政府備案、如上項耗數量如查有不符或隱瞞不報者、保管人員除負賠償外、並應受相當懲處、其倉穀受蝕霉蛀者、保管人員及協助人員應照數賠足、二十五、關於以上各條文中倉穀之變價、應以公開招標方式行之、二十六、各地方義倉除依照監督慈善團體法及監督慈善團體施行細則辦理外、其積於區鄉鎭者、並應分報當地區公所、鄉鎭公所、查考、積穀之使用、由管理人依照本大綱第二十條之規定、酌定辦理、其平糶時應經主管官署核准、

丁、附則

二十七、隷屬於行政院之市其建倉積穀、得比照本大綱辦理之、二十八、本大綱自呈奉行政院核准之日施行、「完」

中國教育電影協會 努力推行教育電影

籌設首都民教電影放映台

中央民訓部傳令嘉獎該會

中國教育電影協會、爲黨國名流與教育藝術科學專家及電影界巨擘、於二十一年發起組織成立、已閱五年、過去工作、如攝製教育影片、推行數學電影、刊印電影年鑑、參加國際競賽、流通教育影片諸端、尚具成績、頗能造成國內推行電影教育之濃厚空氣、以及引起國際間之注意、頃聞中央民衆訓練部月前派員到該會視察後、頃訓令該會云、據本部視察員報告、查該會對於推進教育電影事業、計劃周詳、實地工作、卓著成效、殊堪嘉許、仰將最近工作報告、呈送來部、以備考核云、聞該會最近工作要項、爲（一）致力於京滬等路沿綫推行教學影片、（二）籌設首都民衆教育電影放映台、（三）繼續攝製教育影片、（四）監督各地分會推進會務、該會正在草擬是項報告、呈送民訓部備核、

兒童游泳比賽 昨舉行給獎禮

由張信孚夫人給獎品 得獎兒童均喜形於色

首都水上體育會及業餘體育會游泳池合辦之南京第一屆兒童游泳比賽、昨（十二）日下午二時、在業餘體育會舉行給獎禮、到桂永清、張信孚、羅四維、及得獎兒童、及其家長等數十人、濟濟一堂、頗形熱鬧、行禮如儀後、由主席桂永清致詞、略謂此次遲遲發獎之原故、實因獎品在最近始集齊備、末謂希望各小朋友、繼續努力、以爲健身之本、俾將來能成爲健全之國民、繼即由張信孚夫人給獎、所有得獎品兒童、均喜形於色、

高氏昆仲影展 第二日

參觀者達數千人

攝影名家高月秋、高嶺梅昆仲、舉行合作影展、昨（十二）日爲開幕後第二日、適爲總理誕辰紀念日、各機關團體學校均休假一日、自朝至暮、參觀者絡繹不絕、計到洪陸東、陳礪士、王漱芳、等數十人、藝術界前往參觀者、有梁鼎銘等、對於高氏昆仲藝術之精湛、咸贊賞不置、陳礪士先生題以「如影隨形」四字、其他各界題贈者正不乏人、而訂購黃山及藝術影片者尤多、可見高氏昆仲藝術動人之深、

魯劃分廿一個「義教視導區」

短期小學限下月初開課

（濟南通訊）山東省教育廳爲推進魯省義務教育視導、特將全省百零七縣劃分爲二十一個義務教育視導區、並規定各區受訓人數、訓練地點、組織訓練班、從事分別訓練、該項訓練班之組織、即以省視導主任担任主任、所在地第四科長擔任事務、就省視導員選定訓育及教務、至於外聘教員、如所在地有省立師範者、最多薪金不得超過三十元、其餘一律以五十元爲限、至訓練結束之時、並分組參觀、由經驗豐富之教員作示範教學、上午出外參觀、下午集衆討論、各區視導主任、已由教育廳派定、定前日（十日）分別出發、短小教員甄別日期第一期定本月二十日、第二期定本月二十五日、開學日期至晚不得過十二月一日、茲將各區視導主任、及各期訓練地點分誌於下、

視導主任 第一區徐元良、第二區張蘭堂、第三區張希田、第四區王祥芳、第五區馮光榮、第六區孫錫琰、第七區高佩琅、第八區劉鏡洲、第九區吳鴻玉、第十一區徐叔明、第十二區李漢明、第十三區周超、第十四區鄭去庸、第十五區劉五德、第十六區張文璋、第十七區吳寶樹、第十八區夏育軒、第十九區謝長源、第二十區朱世蘭、第二十一區楊璧、

訓練地點 第一區在長清、第二區在章邱、第三區在益都、第四區在泰安、第五區在壽張、第六區在聊城、第七區在臨清、第八區在平原、第九區在商河、第十區在惠民第十一區在高苑、第十二區在淮縣、第十三區在掖縣、第十四區在萊陽、第十五區在文登、第十六區在高密第十七區在沂、水第十八區在臨沂、第十九區在滋陽、第二十區在濟甯、第二十一區在荷澤、（九日）

上海大學 同學總會成立

電謝中央及蔣委長追認學籍

上海大學同學總會、自本年三月間、中央第八次會議通過該校同學學籍與國立大學同等待遇案後、籌備已有數月、前（十一）日上午十時、假公園路民衆教育館開成立大會、到各地代表及會員五百餘人、該校校長于右任（王陸一代）、市政府社會局代表張少翔、首都警察廳代表徐亮蒞場致訓、主席團程永言等向大會提案、（一）呈請校長設法收回校產、恢復母校案、（二）電謝中央及蔣委員長追認學籍、併呈報于校長及該校教授葉楚傖、邵力子案、（三）呈請校長從速指定學籍審查人員案、（四）對本校已故師長胡展堂、廖仲凱、章太炎、暨過去爲國民革命被難之師長同學、致最哀禮案、（五）籌集本會會所案、（六）在南京及上海西安等處、創辦中學案、及其他重要提案多起、一併通過後、即選舉理監事、計選出林鈞、劉道行、彭觀寰、周文彥等二十一人爲理事、張治中、吳開先、劉漢清等九人爲監事、

東北中山中學 學生南遷

（北平十二日電）東北中山中學南移學生七百餘人由職業主任賀春暄率領、於十二日晚七時乘專車一列赴京、

平學聯會推行 一日運動

（保安訊）學聯會發起之全市「一日運動」、一九日起由石內英、鄭仲青二人分向各方接洽後原則均贊成、惟對用途略有研究、各院校及小學教職員捐薪一日、十日已實行、中學生實行減膳、小學生自由輸將、商會定十二日召各行同業公會開會討論、市民會請公安局協助、據石內英鄭仲青分語記者、「一日運動」目的爲喚起民衆義務、絕對自由、毫無强制、七日開會時、僅到院校代表十三人、外傳到百餘人說不確、

中山學社社員 今舉行聚餐會

並宴夷苗土司代表高玉柱等 高將報告夷苗民衆生活情況

中山學社總社、定今日（十三日）下午六時、在士街口江蘇銀行三樓舉行第四次社員聚餐會同時東京請願代表高玉柱女士喩杰才、王奮飛君等參加、藉以聯絡漢夷民族感情、並請高玉柱女士報告夷苗民衆生活情況、並討論夷苗實際問題、西南邊遠土司與內地、主客問題、必多珍聞、該社在京社員蕭同茲、王漱芳、邵華、劉眞如等、均預定參加、屆時定有一番盛況也

畫展消息

◆黎葛民畫展自開幕以來、連日觀衆絡繹不絕、昨（十二）日適值總理誕辰、各機關多放假、故前往參觀者更形擁擠、咸以黎氏作品、不同凡響、在近代畫家中的是有數之作、所爲霜林雪嶽飛瀑懸岩與及花魚蟲魚、無不淸秀絕俗、葉譽許云「能以西法補中法所不及、故老蒼之中、亦復精緻」、而黎氏爲求藝術大衆化起見、特將畫值定低、藉結翰墨因緣、故定購者極爲踴躍、下午魏文官長亦到會參觀、聞會期尚有二日或擬多展覽一日、

◆鶴廬主人、爲中國有名之書畫家、其所藏古今名人書畫尤爲國內珍品、故其主持之鶴廬第二屆古今書畫展覽會、自本月八日在朱雀路浙江會館開幕以來、前往參觀者非常踴躍、國府林主席及中委多人日前亦曾前往賞覽、當場並定購標價一萬四千元之唐朝李忠訓山水一幅、該會現已展覽期滿、昨日爲最後一日、參觀者一日竟達五千餘人、昨晚已正式閉幕云、

◆　◆　◆

現階段的中國社會教育

陳禮江在中央電台廣播演講

教育部社會教育司長陳禮江、前日晚在中央廣播電台講演、現階段的中國社會教育、因該項教育行政、係由陳氏所主管、故對本題講演、極爲詳盡、茲特誌其原詞如次、

年來因國難日急、一般人士、對於社會教育的觀感、與前不同、政府從本年度起、已撥定經費一百一十萬元、專作推進社會教育之用、天此我們可以說中國社會教育、已進入一新、階段在這新的階段中、其進展狀况究竟如何、台爲國人所樂聞、茲先述社會教育義意及其重要、再擇要報告、社會意義及其重要、社會教育、簡單說就是正式學校以外的教育、牠與正式學校教育不同的地方、以左述數點爲最著、（一）正式學校教育、僅以在校學生爲限、而社會教育、任何人皆可享受、其對象爲社會全民、二、正式學校教育所教的學生、其在校受教時間、須有限制、而社會教育、可以享受終身、（三）正式學校教育的內容、僅限於規定的若干科目、而社會教育、則包括人類生活的全部、（四）正式學校的教育其實施只限於學校、一切活動、多係固定的、所以一般人、多稱普通教育爲定式教育、而社會教育的實施、則爲多方面的、它的方式、亦不一定、它的施行場所、固可利用學校、但家庭、茶園、公園、圖書館、體育場、民衆教育館、公共娛樂場、乃至地方各種集會等、均爲吾人施教地方、又其教法編制、課程教具、均係隨時隨地變遷、決非如學校式之一成不變、所以社會教育的意義、比正式學校教育範圍較廣、至就性質說來、也很重要、舉幾條大的說（一）可以補學校教育之力所不及、例如兒童放假離校進入社會時所謂社會教育者、乃佈置教育環境設備各種教育設施、如公園、圖書館以協助學校教育訓練青年、（二）可以使年長失學民衆、補受國民基礎、我國二萬萬餘的失學民衆、應一律受最低限度的國民基礎教育、此項重大教育工作、乃社會教育的職責、（三）可以給與人們以繼續不斷的受教育的機會、如上所述、即使社會全民已全體受到國民基礎教育、但此國民基礎教育更進步的教育仍爲民衆所需要、此項受教機會、在民衆教育館圖書館劇場、乃至電影場音樂會茶園、以及其他娛樂場等、皆能隨時給與之、就是幾件說、已可知社會教育的性質異常重要、加以近年以來、國難嚴重、有加無已、爲率領全民應付他日的非常事變起見、尤須使民衆教育普及國民全體、以備異日之用、那末社會教育的重要、更不待言、茲將現階段中之主要社會教育的設施、擇要分述如次、

一 社會教育的義意及其重要

社會教育、簡單說來、就是正式學校以外的教育、牠與正式學校教育不同的地方、以左述數點爲最著、

（一）正式學校教育、僅以在校學生爲限、而社會教育、任何人皆可享受、其對象爲社會全民、（二）正式學校教育班級的學生、其在校受教時間、須有限制、而社會教育、可能享受終身、（三）正式學校教育的內容、僅限於規定的若干科目、而社會教育、則包括人類生活的全部、

（四）正式學校的教育、其實施只限於學校、一切活動、多係固定的、所以一般人多稱普通教育爲定式教育、而社會教育的實施、則爲多方面的、牠的方式亦不一定、牠的施行場所、固可利用學校、但家庭、茶園、公園、圖書館、體育場、民衆教育館、公共娛樂、乃至地方各種集會等、均爲吾人施教地方、又其教法、編制、課程、教具、均係隨時隨地變遷、決非如學校式之一成不變、

所以社會教育的意義、比正式學校教育、範圍較廣、至就性質說來也很重要、舉幾條大的說（一）可以補學校教育之力不及、例如兒童放假離校、進入社會時、所謂社會教育者、乃佈置教育環境、設備各種教育設施、如公園圖書館等、以協助學校教育、訓練青年、（二）可以使年長失學民衆、補受國民基礎教育、我國二萬萬餘的失學民衆、應使一律受最低限度的國民基礎教育、此項重大教育工作、乃社會教育的職責、（三）可以給與人們以繼續不斷的受教育的機會、如上所述、即使社會全民已全體受到國民基礎教育、但比國民基礎教育更進步的教育、仍爲民衆所需要、此項受教機會、在民衆教育館、圖書館、劇場、乃至電影場、音樂會、茶園、以及其他娛樂場等、皆能隨時給與之、就這幾件說、已可知社會教育的性質、異常重要、加以近年以來、國難嚴重、有加無已、爲率領全民應付他日的非常事變起見、尤須使民衆教育、普及國民全體、以備異日之用、那末社會教育的重要、更不待言、茲將其階段中之主要社會教育的設施、擇要分述如次、

二、失學民衆補習教育

民衆補習教育的目的、在使年長失學民衆補受國民必備生活必需的最低限度的知識與技能、據估計、我國不識字民衆總佔全國總人數百分之八十、就中五十歲以下的文盲、約爲二萬萬二百餘萬人幾佔全國總人數的一半、現時一般人意見、對於失學的學齡兒童、極爲注意、正在厲行義務教育、其實失學學齡兒童總人數、不過二千七百餘萬人、而失學成年民衆多至二萬萬餘、幾爲失學學齡兒童的七倍、今日的兒童、尙係國家異日的主人翁、而失學成人、則爲現時負責任者、故其失學、尤爲嚴重、設不予以補習教育機會、使成爲健全的公民、對內固爲國家莫大的損失、對外亦減少應變禦侮的實力、故爲失學成年民衆而實施之補習教育、在現階段中、最爲需要、但應鄭重聲明的、此項教育與識字教育、意義有別、識字教育的範圍、僅以識字爲限、而民衆補習教育、則包括公民訓練、識字訓練、及自衞訓練、較之僅以識字爲目的之教育範圍擴大、本部爲切實推行起見、已於本年八月、草擬「實施失學民衆補習教育辦法大綱」、呈經行政院第二七三次會議通過、公布施行、牠的內容、係自二十五年度起、除有特別情形者、得呈准將限期縮短或延長外、其餘均限於六年內普及之、牠的實施場所、規定爲民衆學校、實施程序、應先自十六歲至三十歲的男女起、繼續推及年齡較長及較幼的民衆、必要時得施行强迫、牠的辦法、就是從本年度起、全國各縣市、均應逐年添設二十校到四十校、每校每年辦兩期、每期約爲三個月到六個月、一期辦兩班、每班五十人、每校每年可教二百人、每縣市平均以三十校計、第一年可教六千人、全國二千縣市、共可教一千二百萬人、以後五年內、依照比例遞增、到第六年度終了、就是三十一年六月底止、約可教畢一萬九千二百萬人所以依上項方法辦理、經過六年、可使全國所有五十歲以下的失學民衆、完全受到補習教育、至所需課本、本部已延聘專家、趕行編印、預計下月各省民衆學校開學時、就可發交各省市應用、本部又爲督促各省市從速實施起見、限令各省市擬定實施計劃、趕行呈報、截止最近止、計擬定計劃呈報者、已有江蘇浙江等廿五省市、統計已報到各省市、本年度擬掃除文盲、總數已超過一千萬、照這樣做去、本年度希望能有一千二百萬失學民衆受到補習教育、照此看來、不難達到、

三、電影教育

電影教育與播音教育、同爲現時教育上嶄新工具、均屬於電化教育範圍、牠在教育上的效力、遠過於文字教育或書本教育、因文字教育或書本教育、必認識文字的人、才能領受、而電影教育、則無論識字與否、皆能領略其意義、本部因此、特別注意電影教育、現已制定「各省市實施電影教育辦法」、各省市教育行政機關須指定職員、辦理電化教育行政事宜、各省並應就全境劃定若干教育電影巡迴放映區、分區設置放映員、此項分區、最初可以十餘縣市、劃爲一區、但最後目的、應以每一縣自爲一區、本年度將先成立一百至一百二十區、至每區放映設備、本部亦經分別規定、關於放映機發電機等、由本部統籌購、或定製、發給各省市教育廳備價領用、經費困難的省份、並可以補助其經費的全部或一部、關於教育影片、亦準備由部統籌免費配給、本年度擬購置教育影片一百種、自攝六十種、現均在進行中、本部又爲培養各省市所需放映人員起見、最近特在京開辦電化教育人員訓練班、就中特設電影組、令各省保送現任社教工作人員、來京受訓、共有學生九十二人、來自二十五省市、現已講習完畢、並於十一月十日舉行畢業典禮、即可返回各省市服務、

蘇省教費 月內可發

發款通知書已簽字

（鎭江訊）江蘇省教育經費稽核委員會、於十日開會、對於江蘇全省中等學校及小學、以及社教職業、各教育機關之十一月份經費發款通知書已簽字、現存教育金庫存款、已有全數二分之二、俟通知書送往教廳、及江蘇審計處蓋印審核發還之後彼時續收各縣報解之教育專款已可足數、在本月下旬以內、即可照發各校各機關十一月份教費云、

蓮池講學院 遷移珍版書籍

宋哲元最近將赴保參觀

（保定十二日電）蓮池講學院十二日開始將前蓮池書院所藏宋版殿版經史子集二千八百六十二種、遷往藏經閣、歸講學院管理、博物院同時遷往太東樓陳列、傳宋哲元最近將來保參觀、

教育談片

學生自殺

[illegible]

先施 麗霜

玉貌娉婷理曉粧
不須脂粉自然香
淡施濃抹都如意
煥發容光有麗霜

各處有售

先施化粧品公司出品

南京下關二馬路電話三二六四六

昨天客滿

今明最後兩天

二時半　五時半　八時半

琪恩哈羅　史本塞屈賽合作

慷慨激昂，壯士反抗怒吼！
溫存體貼，少女奔放熱情！

漁光春潮

加映名貴美藝五彩短片

下期文學鉅製　大地之春　華雷斯皮萊作

大華大戲院

戰事巨片　精忠報國　公映在即

二十歲青年 戕賊身體竟達五年
戒絕以後遺精多汗頭昏眼花 大便時精液流出有淋病嫌疑

編者先生、敬啓者、鄙人年僅二十歲、十五歲在店學徒、被同事引誘手淫、今春戒絕、致患遺精、每月三四次之多無夢、每次大便少許液精流出、終日頭昏眼花、在夏天多汗、鄙人奉父命、今年十一月間完婚、其他等症、不愈、將來是否能生育、有無妨礙、每次大便精液流出、是淋病否、鄙人學問淺薄、不會寫客氣話、懇祈先生早日解答、並賜一良方、鄙人感激無涯矣、敬請撰安　鄙人李子成謹啓

〔答〕李子成先生、足下的問病函件、已經本欄編者江仲衡先生轉來了、閱讀後我幾乎嚇了一跳、何以呢、因爲社會上一般青年、太多是缺乏家庭教育、不知道做人的種種、於是便在十七八歲的時候、就一個一個的玩起手淫這套把戲、甚至於十四五歲就有這樣破壞身體的、筆者知者這問題、鬧得很凶、又爲了憐念大家的身體起見、遂不得不找些麻煩、在本欄多說幾句廢話、請看我寫出來、

(一)性慾這問題

是人人不可免的、但是嚴格的說起來、大家不得不注意、因爲這個問題、有害病數年不起的、有弄得頭暈眼花的、有遺毒子孫的、有爲了色慾而死於非命的、有初患輕性淋濁、慢慢加重不救而犧牲的、這樣兩的玩藝兒、眞是層出不窮、

(二)可有而不可無

談到色慾這問題、人人是可有而不可無、可節不可縱、方書說、「情陰」、照這樣來說、人生不遂則傷陰、情太縱亦傷、無論是誰、是不能例外的、我人要曉得、這問題是不能加倍過犯、可斷言的、

(三)治療的概述

大抵遺病初起、有用萆薢分清飲的、有用蒲灰散的、有用括蔞瞿麥丸的、慢慢的加重、就有用補中益氣湯的、桂枝加龍蠣湯的、天雄散的、金匱腎氣丸、以及六味黃丸、左歸丸、右歸丸金鎖固精丸等類、一時不勝枚舉、今僅就來函所稱一一作答、無夢遺精、比有夢重一等、可試服野黨參、廣陳皮、柴胡、各錢半、白朮、炙黃芪、各三錢、炙甘草錢半、當歸二錢、升麻八分、赤石脂二錢、多服數劑、或做成丸藥、每二日飯前服三錢、開水送服、連服兩個月有效、不過二十歲結婚、不大相宜、最好在二十四歲開始、因爲遲二三年、發育完全、且不損身體、養精蓄銳、一旦結婚、生育無妨礙的、生出來的小國民必異常强壯、足下以爲然否、總之、不是淋病、是近於滑精範圍、足下宜保重、　梁崢嶸答

耳鳴夜驚

編者先生：鄙人有疾、中醫云爲「腦熱下注」、將診脛間之腫、輾轉更單、始行消除、其未痊者、僅只耳部左邊部分、旋又靈中醫云「維他命生活素」可吃至第三瓶、病如故、惟中午疼、左邊悶甚、未幾、兩耳響若雷鳴、晝夜不息、聽聞漸減、此乃前五年起病之由也、病情如後、祈賜示(一)起居如常、飲食亦如常、(二)耳中不腫不流水、有時或痛或癢、鳴聲不止、左耳聾聲尤大、(三)每晚下半夜、人常驚醒、非至天將破曉、雖欲免强睡覺、而不能成寐、且在此時、上顎與喉嚨部、乾燥最甚、但不思飲、(四)正午日間、又無此現象、膝脛間、或不舒適、在運動後、常常發腫、以指按腫處、即陷一凹、指取之後、凹不能立時復原、(五)吃六味地黃丸則便溺多、且不能消腫、吃耳聾左磁丸、便溺既不過多、耳聾能消腫、似覺有益、但耳鳴耳聾、其勢未有消退、後學李志仙謹啓

〔答〕耳鳴夜驚等症狀、係神經衰弱、須常服樂物、恐怕心臟病、長期醫治、或請醫師診斷此病爲妥、(編者)

輿論一角
外交無用論

吾人以維護遠東和平的決心、很不願把現階段的中日外交、故意弄得很緊張似的、然而奇怪的是東京方面、却用反常喧騰着所謂「外交無用論」、這祇少是帶着不少的血腥味與火藥味、抑制一下吧、固然外交不見什麼「有用」、可是有外交存在、和平總還可以維持、况且中國已經確定了對外國策、那末就是捨棄「無用」的外交、恐怕也不會有什麼「有用」的事吧、（轉載婦蕩報）

失業福音
中學英算教師

今有某學社、學校、須聘中等英算教師一位、每天受課兩小時、薪金從豐、資格中學以上畢業、兼會計者、事宜、需有保證金、實務保證、或現金、有照片、履歷及詳細、三日內附郵票、當即奉復　地址、豐富路三〇九、鄧華成啓

北門橋魚市街 首都綢布公司

●支店業已開幕● 大減價

●總店門帘橋同時舉行大減價●

購買便宜綢布之好消息

◀犧牲品▶ 一律平尺不折不扣

▲綢緞部
- 完全真絲廠綢 男袍料一丈四尺 每件四元二角
- 各色毛葛 每尺九分起
- 獨幅物華被面 每條三元四角
- 各色滿江紅旗袍料 每件四元八角
- 各色標準絲絨旗袍料 每件三元八角

▲棉布呢絨料部
- 純毛駝絨 每尺一角九分起
- 純毛花呢嗶嘰 每尺二角八分起
- 新生布 每尺[illegible]分
- 不退色摩登藍布 每尺八分
- 標準色布 每尺九分
- 金令綢 女旗袍料九尺 每件六角五 每人限買一件
- 維也呢 男袍料一丈四 每件一元六角 每人限買一件

特種卍字銀宵綢 平時售洋一元五角 每人限買一件
女旗袍料每件九尺 減售每件九角 每日五百件賣完爲止

除犧牲品外 一律照碼九折

廣東醫院

特設專門戒煙部
用英國最新方法戒除戒特全無痛苦澈底新鮮血液、波絕無毒質留存戒後經化學檢驗無毒發給證明書保障（戒烟章程函即索寄）

住院包戒等級
（一）普通收費四拾元
（二）頭等收費七十元
（三）優等收費一百元
（四）特等收費一百五十元

統治
花柳白濁，陽萎早洩。婦科痼病，經痛白帶。留醫留產，西法接生。

院址 總院 中山東路 電話 二二七八三　分院 中華路 電話 五二一七〇四

生殖器病自療法

凡患腎部虛弱則發育未全陽萎不舉遺精滑精見色早洩精關不固等症則人生之樂子嗣絕望動輒悲悶若購用市售內服劣藥等以冀全愈是無異隔靴搔癢功效難期茲有外用特效聖劑

大力精 PERLJIN. PASTE 係德國醫科大學性病學教授長羅惠森博士傾其深邃之專門學識費却多年之心血結晶經多數著名醫學博士臨床實驗證明乃始致發售以救濟斯病者患者祇須依法用少許立即揮發化學作用能使衛蘇旺盛血流通暢專治上列各症莫不藥到病除恢復健壯性能過非普通狗肉之膏藥所可比凡已經服藥無效者請火速購用免誤時機原價二元特價一元五角函購郵費二角

南京夫子廟龍門街廣生大藥房總經理

代售處 中山路大行宮見泰藥房 北門橋魚市街中南藥房 夫子廟花牌樓承恩寺仁壽藥房

元下新鮮童雞牛肉汁

雞汁日送一瓶 卅天十二元
牛汁日送一瓶 卅天洋四元

有十九年悠久歷史
有十九年長期服户
補力偉大有口皆碑
中西名醫一切介紹
詳細說明承索即送

元下公司南京支店
電話 二一八七九號
地址 大行宮利濟巷

倪光和律師 受任 中山東路中華池盆浴堂 常年法律顧問啓事

玆受上開當事人之委任、爲該池一切法律事務所有侵害該池之權益、本律師當依法保障之、特此公告　律師事務所地址大行宮電話二三一九〇四　該池地址中華門西一條巷南和里一號電話二二八六　二二九四四（[illegible]）

會計師 舒道明
事務所 南京廣藝街二號 電話五一二二七

璞稚子命相

彭城璞稚子先生哲學家也其尊人璞眞子老先生精相人衛得自異人傳授論人休咎如影隨形究復有心得無不論相爲其不留有無不盡出南京同人等特設南京虔知無心究南北各大埠有口皆碑凡學術深通天書知徐先生由通家學淵源處庭訓承先生尤擅長有此間人士指引迷途已得徐先生許可現設硯南京以爲此間人士指引迷途因挽留以爲長司令部休咎者盍一試之十二號先生許可進特爲介紹凡有欲明未來者之種種休咎者盍一試之時間上午八時至下午三時在寓候教誠占一易五角普通論相二元一兀剪紙相金一元

介紹人 劉仁航 楊正昌 阮介石 胡國建 孫伯文 胡寧波 紀信山 楊石清 潘實泰 余子謙

全球馳名 新開 亨達利 南京總行

本牌雙馬克明表每只八元
五號長方克手表每只六元
其他各貨花色繁多如蒙惠顧無任歡迎

地址中山路中央飯店對面 電話二二二七七

精益眼鏡分公司

實業部註冊中國首創第一家

配購眼鏡不能決因爲物件不可輕視之眼鏡業本精神對於智光度最進步之公司有驗光準確儀器精良價格公平品質高尚之全國眼鏡專家

中國精益眼鏡公司 南京支店太平路花牌樓 電話二二三四一 主任王翔欣謹啓

中國最偉大之 亨得利 鐘表眼鏡總行 眼鏡鐘表專家

最近運到 四號新式夾白金雙獅周明表 無口八元

修理部 精修鐘表 整舊如新

第一行黑廊街　第二行太平路　第三行大行宮　第四行中央商場

針灸專家 王靜夫

精研古代針法並參酌日本科學針法近復專治疑難雜症活人無算凡手小兒疳積驚風等症無不應手成春病者不可失之交臂由本京懸壺於大行宮天華族社

最新研究完成 專治 五淋白濁 淋濁特效藥

急慢性分治斷根神速藥到病愈永不復發 中正路北口廿七號文山診所 黃文山醫師啓

太平洋旅社開幕啓事

逕啓者本旅社開設南京城內狀元境迁闊阡陌交通空氣光線充足宜人禮堂餐廳中西筵席客飯有美味廚房定價低廉加一茶資不取茶役候待週到小賬聽客忻賞各界蒙惠光臨無任歡迎之至　本社主人謹啓　電話號碼五二三七一

南京牧場謹啓

何以要消毒？何以要機器消毒？本場製有說明書，電話索閱，迅即奉上。電話三一〇四二

牛奶本無毒

浙紹 新四五六酒菜館

本館內部佈置幽雅房間寬敞大宴小酌經濟和菜遠年花彫

特聘蘇滬女子招待 如蒙賜顧無任歡迎

蟹上市了

地址夫子廟首都戲院隔壁 電話五二一三七

傳繼秋緊要啓事

啓者鄙人早年娶李氏之姪女玉春爲妻過門後與李孤身一人生活艱難支乃要求同居鄙人念其誠懇因此與內人老志同居於江甯縣七載有餘借傳李氏自同居後頗有年開址以惛遇事顧倒且不事儉約性情大改雖經勸慰若罔聞於二十四年五月廿日變方顧親友解居同居立特永遠脫離關係字據各執一紙恐外界不明眞相特登報聲明嗣後李氏貳百元使其有依爲生井由鄙人及傳繼秋啓十月廿二日

寰球 聘請專家修理鐘表眼鏡整舊如新準確可靠
地址長樂路院門口一一六三號

大西洋鐘表行
首都唯一的鐘表行
總行 太平路吉祥街 電話二一七二〇
支行 下關大馬路 電話四一二五九

中央商場 露天茶園遊藝部

特請客串正莊嚴生　陳野禪
風霜　鐵且　領衛　主演　澎烈　老生
張憐卿　周天悲　趙振亞
女主角 萬美豔
萬琴芳　朱雪鴻
編劇 莊嚴生　助編 孔方　陳白　余恨人

日戲　夜戲　日戲　夜戲　日戲　夜戲
十二號 黑夜槍聲　黃金與美色
十三號 同命鴛鴦　雲外飄香
十四號 好媳婦　愛河的狂瀾

美國醫學博士 王繩臣 由歐考察返京

（主治）內外婦兒皮膚白濁花柳眼耳鼻喉科安全戒烟無痛拔牙
下關熱河路十一庵 電話三一七一六號

經驗四十年 曾歷任各省軍政醫務 祖傳國醫 李仲達

精理男婦兒內外科○主治傷寒溫病瘟疫雜症○秘治胎前產後經帶崩漏○小兒急慢驚風危症○四時常患嘔吐氣痞寒熱眞假○腿足軟痿腫痛○包治癧瘰楊梅惡瘡○門診早八時至下午二時止 師瘋氣痛痔漏便血淋毒○癬疥頭 向寓珠江路最東頭八九六號即城北大影壁

利豐美術照相製版所

▲四大特點▼
出品精良 價目低廉 交貨迅速 代繪稿件
地址中正路二七八號 電話二三九一七號

南京總經理建康路中興大藥房

梅毒淋濁……五淋白濁……一盒斷根

上海利華登洋行經理

留美哈佛大學齒科醫師 尹兆康

時間每日上午九時至十二時 下午三時至六時 星期日照常 星期一下午停診
地址鼓樓中山北路二十五號

沙眼根治之可能

沙眼原非一種重之疾、若病者能決心就醫、可有相當治療、並有根治之希望、醫者能本其經驗及特殊學術、治之、往往能收奇效、然往日沙眼病者、往往失其信心、而沙眼之種類繁多、病情輕重不一、故治療之方法亦各異、本醫師對於沙眼之治療、特別注意、凡患沙眼者、務請及時就診、以免貽誤。門診時間、星期日上午九時至十二時、下午二時至四時、例假不診

鄭懷仁醫師專門眼科 南京鼓樓北中山路

白敬宇眼藥

治療 沙眼 流淚 赤腫 等症

華南支店 總店朱雀路奇望街 電話五二二五四 白下路昇平橋 電話五一六九七號

每日電影

曼達主編

對於「國防大祕密」的檢討

——偵探片中鳳毛麟角之作品——

魚昆

極宣傳之能事的「國防大祕密」The 39 Steps 昨晚八時半起在國民獻映了，觀衆像潮水一般的後浪推着前浪，售票處是那樣喧嚷着爭奪着，比起粥廠之施賑來亦正有過之而無不及。直到票賣光了，而入場門仍未見開放，不知是否戲院故意和觀衆開玩笑，還是想利用這羣人作義務的廣告？不過我希望影院老板以後少打這如意算盤，不要延滯到八點鐘再開門，那樣會使觀衆的情緒增高，使他對於片子的企望加大，但是結果常會發生希望愈高失望亦愈大的現象，不特不能利用這些觀衆作廣告，而同時更變成了一種反宣傳，我對於「國防大祕密」就有這種感覺，因爲論起影片的本身不失爲上選，但是因爲受了廣告的渲染，等候入場的熱烈，而提高了我對於本片的企望，結果反不能使我十分的滿足，我想昨天去的觀衆，不少是有這種感覺的，這在影院本身是失策的，就是在道義上講影院也不應該那樣的拘留顧客，使顧客們不特未享到娛樂的愉快，反受了許多的痛苦，因爲我們吃角第二場電影未到七點半已經散了場。無論如何國民的算盤是打錯了。

這是一部高蒙公司的出品，我們知道英國的片子是很少有機會看到的，所以看慣了美國片子的人不妨拿他來換換口味。

片子的本身是一部偵探片，用國防上的空軍祕密作全劇的主題，在奸細的盜竊和間諜的偵查的情節下，組成了全片。全劇述倘受人之託的青年漢納的偵查奸細以及自身被人猜疑，在「他偵人」「他人偵他」的情形下，終於達到了他的目的，捕獲了眞正的奸細洗清了他的無辜。在意識上總不出一般偵探片的模型、不過多幾個曲折而已。

這部影片的成功，端在於導演者手法的高妙，他的技巧可以把極纖細的地方表現出來。開場的幾個畫面！——某音樂廳的燈彩，售票處的小窗、觀衆的腿部的攝取：：全是在默默中以美的畫面來介紹的。漢納幫助斯密司逃到旅館後斯之怕人尋見的幾個場面處理的全很得法，尤其是電話鈴聲的穿插，更加重了恐怖的色彩，這是很經濟的。漢納逃到車上在報紙上看到逮捕自己的新聞，而自已坐臥不安後來因探警追捕過急，而逃往另一車廂，擁吻巴梅拉，這不但加重了緊張的氣氛而且是把兩個主角介紹到一起，這種手法又是如何簡潔，逃到農村後與Crfoetr夫婦進餐時的三人的眼色，以及漢納逃出農村至喬頓教授家中被教授槍擊倒地後，又把農家夫婦之對話來反映子彈擊中之聖經，這種側寫的方法實是高出普通導演的手法一籌。漢納因巴梅拉的報告而被捕，在車被阻於羊羣的時候，漢與巴同被束縛，但是漢納終於強巴同逃，呼爲兩人的鐐鎖的逃避，在警廳破窗而出後的逃避，以及在農家出走後，在深山遠谷中的逃避，更盛呼着初次的逃避，在這四次的逃避中處理的各不相同，而且每一次的逃避有每一次的意義，這是和一般偵探片不同的地方在小旅館裏的一幕充滿了戲劇的意味兩個不同心情的人而硬要合作，那一步步的變幻實是全劇最大的波瀾，直到巴梅拉發現漢納實在冤枉而同情他替他蓋上氈子的時候，配着極強裂的音樂，這是達到了全劇的最高潮，亦即是一個極大的轉變。最後派拉典劇場的槍殺以及喬頓被捕的處理衆場面的處理亦較開場時的騷擾場面爲佳，同時用兩個騷擾的場面來開幕和閉幕，這種對照的寫法也是可取的。還有一點可取的就是全片的末尾漢納無罪被釋要在美國片一定把他和巴梅拉的結婚作尾聲，但是在這裏却沒有這個不討好的尾巴，這也正是英美片子不同的地方。

還有幾個導演上的缺欠，比如第一次的樂廳騷擾的羣衆場面沒能顯示出緊張的歡笑和鼓掌，這是表示歡迎還是一種譏笑，未能分析出是漢納逃在政治會場中的演說，在觀衆方面，與巴梅拉乘偵探下車視察羊羣阻軍時逃逸，似乎太容易了，全劇對於漢納的幾次逃逸始終少用明寫，還次的明寫又不很合情理，正和第一次化裝送牛奶者逃逸一樣的缺少分量，殊缺眞實性，全劇最後幾場是很鬆散的，正很容易引起全劇的不平衡，在剪接方面是證明了他的經濟的手法，但有好些難於處理的場面亦僅以剪接了事，似乎有點討巧。

全劇很少用音樂，不過所僅用的三四次音樂都是表示一種強調的情緒，以及劇情的轉變，這是可以讚美的。

演員方面以「基度山恩仇記」的主角勞勃杜奈飾漢納，在全劇中是很吃重的，也很能討好，不過漢納究竟是一個怎麼樣的人，始終未能介紹到觀衆的腦際，那就是說他太缺乏個性的表演了，瑪黛琳卡洛飾巴梅拉是相當的稱職，雖然她出場的次數很少，但是她還能給觀衆一個深刻的認識，其餘的角色全很平常，即如應該在本劇內有着吃重的表情的喬頓教授，而他的演出又是那樣的不深刻還角色的不齊整，未始不是還部影片的一個毛病。

總起來說，全片的細微的導演手法，是值得稱贊的，另一種型的演出，也是足以誇獎的，在偵探片中可謂是鳳毛麟角，很值得推荐的了。○

「門[illegible]」影電性俠的[illegible]又如小璇周的性俠
中出演（首都映）

主演：勞勃杜奈·瑪黛琳卡洛　出品：高蒙公司　上映：國民戲院

漫畫中之金髮美人琪恩哈羅·硬派明星史本塞屈賽等·在「潮春光漁」中（大華映）

民新新聞

梁賽珠因所飾之角色，需用小道具甚多，如手錶，手鐲，耳環，戒指之類，故於拍戲時管理服裝道具之館淳爲防止掉錯起見，乃一一畫出圖樣，方能記清。◆

攝影師莊國鈞除擔任「靈肉之門」攝影外，又與石世磐同任「新人道」攝影，故幾乎每日均在攝影場中工作。◆

好萊塢影星字典錄◇　曾承

Cagney,James：詹姆士賈克奈(W.)
Cantor.Eddie：愛迪康泰(U.A.)
Carroll.Nancy：南錫卡洛(C.)
Chaplin.Charles：卓別麟(F.)
Chase.Charles：卻利卓氏(H.)
Chatterton.Ruth：露絲察德頓(C.)
Chevalier.Maurice：希佛萊(M.)
Clarke.Mae：梅克拉克(R.)
Colbert.Claudette：克勞黛考爾白(P.)
Colman.Ronald：考爾門(U.A.)
Cooper.Gary：加利古柏(P.)
Cooper.Jackie：賈克古柏(M.)
Crawford.Joan：瓊克勞馥(M.)
Crosby.Bing：平克勞士貝(P.)
（未完）

每日一明星

壽新

卓別靈
(CHARLIE CHALIU)

卻利卓別麟Charlie Chaliu是美國電影業巨頭之一，一八八九年四月十六日生於英京倫敦，現在是四十七歲了，他的父母原都是舞台紅伶，卓氏在銀幕上有此天才，也許一半得自先天的遺傳，一九一〇年，卓氏初投身於舞台，在英國出演了多年，當他由舞台轉上銀幕時，係隸屬於開司東公司，每週僅得薪金一百五十元，其主演名片很多，『逃犯』『馬戲』『尋子遇仙』『淘金記』以及短片『從軍夢』『犬吠聲』等，人人都記得，卓別麟富有思想，會吟詩，他生平曾提拔過不少明星，前幾年享過盛名的童星賈克珂根，也是因爲和他合演『尋子遇仙』一片而爲卓氏所一手提拔的，自從聲片出世後，卓別麟以爲聲片是不足發揮演員的天才，所以絕端反對，並聲明本人決不混入此種潮流，所以他的『城市之光』僅配以音樂，而依舊用字幕的，卓氏對於音樂，是非常愛好的。

卓氏二十年來從事銀幕工作，已積有很多財產，他的財產總値，曾一度超過美金四五百萬，自不景氣開始，地產跌價，不無使卓氏財產，受到影響，但目前至少還有二百多萬吧？他是聯美四巨頭之一，和范朋克，曼麗璧克馥，桑高爾文等，處理一切聯美的要務，他曾和密菊海里絲利泰葛萊等先後結婚，可是不幸都賦此離，有兩個兒子，係利泰葛萊所生，現在還沒有成年，由利泰葛萊負責時保養之責，並且卓氏按月津貼贍養費若干，卓氏自和利泰葛萊離婚以後，已鰥居九年，現在雖與寶蓮高黛訂婚，但尚未正式結婚。

留德醫學博士

盧翼俟

寓上海靜安寺路九三四號莫特赫司脫公寓A字二號　電話三三三八七七

心臟專家

經售

山東楊海峯膏藥老店

筋骨癱瘓追風藥酒　專治風寒濕筋骨疼痛四肢麻木半身不遂左癱右瘓勞傷咳嗽氣疼肚疼膀臂疼痠手足痠軟腰痛腿疼骨節拘攣等效驗如神

眞正跌打損傷藥酒　專治內傷外傷老傷新傷筋錯骨內傷氣疼悶傷一切無名傷症效驗如神

虎骨風濕藥酒　專治追風定痛除濕驅寒壯筋骨調和氣血治風寒濕氣流入經絡筋脈拘攣骨節痠痛等效驗如神

調經種子藥酒　專治婦人血虛氣滯肚腹痛疼腰腿痠疼經水不調赤白帶下子宮寒冷不能受孕服此酒陽生陰長氣血溫和即能有子無不神效

注意　本店精製各種傷膏骨筋風濕膏萬應狗皮膏跌打損傷膏　如蒙惠顧　竭誠歡迎

南京只此一家　無別分號

地址　下關江邊北安里七十號

三天油　能治百病

主治：中風中痰，頭痛肚痛，猝然暈倒，感冒傷風。

大瓶三角　小瓶一角

上海總發行：北四川路中老靶子路口三天堂

南京各藥房商店均售
總經理　大康洋貨號
城內建康路黑廊巷望鶴樓一號

國民大戲院

極形擁擠盛況空前

今日三場請早，遲則向隅。

（優待券停用）

精警國防偵探鉅片

美人間諜慘遭暗殺　奇俠偵探力索元兇　星夜逃亡飛山越嶺　深更投宿送暖吹寒　槍彈飛來聖詩救命　陰謀揭破姦宄藏蹤

國防大秘密

「基度山恩仇記」主角勞勃杜奈又一偉大傑作

英國影業樂威高蒙公司名貴出品

每場加映　女樂團　音樂短片